



**UNIVERSIDAD AUTONOMA DEL ESTADO
DE HIDALGO**

INSTITUTO DE CIENCIAS SOCIALES Y HUMANIDADES

AREA ACADEMICA DE TRABAJO SOCIAL

**“EL QUEHACER PROFESIONAL E INTEGRACION DEL
TRABAJADOR SOCIAL DENTRO DEL PARTIDO
REVOLUCIONARIO INSTITUCIONAL EN EL ESTADO DE
HIDALGO”**

TESINA

**QUE PARA OBTENER EL TITULO DE:
TRABAJO SOCIAL**

PRESENTA:

BRENDA ANAYA LUNA

DIRECTOR DE TESINA:

LIC. JOSE LUIS LOPEZ RODRIGUEZ

AGRADECIMIENTO.

A los Trabajadores Sociales fuente de inspiración de esta investigación, por ese esfuerzo de trabajo que invita a prestar atención.

Un agradecimiento especial a mi papá y mi mamá, por darme la vida. Por el cariño, apoyo y comprensión que de ambos siempre he recibido.

Para mis hermanos por su cariño, comprensión, amistad y por estar siempre conmigo.

A mi esposo Jonás Reyes Monzalvo, por su amistad, amor y por compartir conmigo diversas experiencias.

A los entrevistados, principalmente al Lic. Jorge Rojo, por la disponibilidad de tiempo y facilitar información.

A la L.T.S. Marisela Uribe Mora, por emplear parte de su tiempo en dirigir, revisar y comentar este trabajo, además de la disposición que siempre mostró para apoyarme durante la formación académica.

Al Lic. Julio Menchaca Salazar y a su esposa Edda Vite, por su gran amistad, apoyo y sobre todo comprensión para realizar este trabajo.

Al Lic. Federico Pérez Luna por su aportación de experiencia para la realización de algunos temas.

Sobre todo a Dios que me permite respirar día con día y por darme la oportunidad de crear un nuevo ser.

Al profesor José Luis López Rodríguez, quien me dio la oportunidad de asesorarme para lograr un objetivo de vida.

Principalmente a mi hija Johana Reyes Anaya que es la inspiración de mi vida.

ÍNDICE

INTRODUCCIÓN PÁGINAS

CAPÍTULO 1

Nociones preliminares

| | | |
|-----|---|----|
| 1.1 | Definición de Trabajo Social | 8 |
| 1.2 | Misión de Trabajo Social | 9 |
| 1.3 | Funciones de Trabajo Social | 10 |
| 1.4 | Definición del Trabajador Social | 11 |
| 1.5 | Definiciones de Política | 11 |
| 1.6 | Breve Historia del Partido Revolucionario Institucional (PRI) | 12 |

CAPUTULO II

Concientización

| | | |
|-----|--|----|
| 2.1 | Estudio sobre la incursión de Trabajo Social dentro del Partido Revolucionario Institucional (PRI) en el Estado de Hidalgo, durante la campaña y precampaña política | 16 |
| 2.2 | Integración y beneficios del Trabajador Social en el Partido Revolucionario Institucional (PRI) en el Estado de Hidalgo, durante la campaña y precampaña política | 20 |
| 2.3 | Limites de intervención del profesionista de Trabajo Social en el Partido Revolucionario Institucional (PRI) en el Estado de Hidalgo | 28 |

CAPITULO III

El liderazgo de Trabajo Social dentro del Partido Revolucionario Institucional (PRI) en el Estado de Hidalgo

| | | |
|-----|--|----|
| 3.1 | Conceptos de Liderazgo | 33 |
| 3.2 | Funciones de Líder | 34 |
| 3.3 | Características de líder | 35 |
| 3.4 | La Influencia que ejerce Trabajo Social en la Sociedad | 36 |
| 3.5 | El Liderazgo que ejerce Trabajo Social en sus tres niveles de intervención (Caso, Grupo y Comunidad) | 37 |
| 3.6 | La Ética profesional de los Trabajadores Sociales | 39 |

CAPITULO IV

El Partido Revolucionario Institucional (PRI) y Trabajo Social

| | | |
|-----|---|----|
| 4.1 | La Visualización de Trabajo Social al Integrarse al Partido Revolucionario Institucional (PRI) | 40 |
| 4.2 | Necesidad de abrir nuevos espacios de Intervención Profesional en el Partido Revolucionario Institucional (PRI) en el Estado de Hidalgo | 42 |
| 4.3 | Beneficios que aportaría Trabajo Social al Integrarse al equipo de trabajo del Partido Revolucionario Institucional (PRI) en el Estado de Hidalgo | 44 |

Proyecto

| |
|--------------|
| Conclusión |
| Fuentes |
| Entrevistas |
| Anexos |
| Acrónimos |
| Cuadros |
| Cuestionario |

INTRODUCCIÓN.

La situación económica, social y política por la que atraviesa al País y el Estado en la actualidad hace cada vez más urgente que el gremio de los Trabajadores Sociales, al desarrollar actividades con la sociedad civil en la atención de sus distintas necesidades, articule sus demandas de participación profesional en la promoción de la política social integrándose a un partido político durante la campaña y precampaña. Es evidente que una profesión que puede contribuir con mayores aportaciones es Trabajo Social, en virtud de que su objetivo fundamental es el diseño y la aplicación de modelos de intervención para la solución de problemas sociales.

El enfoque de esta profesión la coloca entre la más importante para promover y contribuir a los cambios a fin de que los problemas, planteamiento del problema. Sociales adquieran el lugar que les corresponda en el desarrollo del Estado.

Sin duda el Trabajador Social tiene capacidad de ocupar puestos públicos a nivel nacional, estatal; sin embargo estos profesionistas están envueltos en lo cotidiano, se burocratizan en áreas tradicionales como el área de salud y educación, cerrando su campo de actuación.

Los Trabajadores Sociales son líderes profesionales que buscan igualdad y bienestar común entre sociedades, logrando una estabilidad en las mismas.

Hasta el momento, la participación del Trabajador Social es limitada; la sociedad desconoce el perfil y quehacer profesional que realiza el Trabajador Social.

Por ello, los Trabajadores Sociales deben preocuparse por incursionar nuevos espacios de intervención, participar en la toma de decisiones en los equipos multidisciplinarios, innovado en la campaña y precampaña del Partido Revolucionario Institucional (PRI), siendo un espacio novedoso, alternativo para esta profesión.

Hasta los años 60s los Trabajadores Sociales Latinoamericanos Incursionaron Política y Trabajo Social, al cual no se le dio la importancia que implica esta necesidad. Por ello surge la inquietud de incursionar nuevos campos de acción social como nuevas alternativas de trabajo dentro del Partido Revolucionario Institucional (PRI), ya que este partido político fue el primero que existió en nuestro país, denominado anterior mente Partido Nacional Revolucionario (PNR) y ahora PRI con los mismos objetivos y metas por cumplir.

En nuestro Estado es la primera fuerza política la cual surgió en 1928 y hasta la fecha nuestros presidentes del Estado han sido Prisitas, en estos últimos 12 años se ha notado un poco la alternancia por el poder pero sin embargo nuestro Estado ha demostrado su convicción por este partido. Esto hablando de nivel Estatal pero no olvidemos que este partido sufre una gran desventaja a nivel Nacional donde ya contamos con una total alternancia en los tres poderes, en los cuales no se ha notado la presencia de los Trabajadores Sociales.

En el año 2000 El Gobernador Lic. Manuel Ángel Núñez Soto dio la oportunidad de integrar al Trabajador Social en diferentes áreas gubernamentales en las cuales no se explotaron los conocimientos de estos profesionistas, sin embargo se integraron al equipo multidisciplinario dando oportunidad a nuevos campos de empleo. Este fenómeno se presento solo en la capital del Estado ya que en los Municipios no se contó con la intervención de este profesionista durante la campaña política. Solo en áreas de Salud o en los DIF Municipales. Para las elecciones de Diputados Federales en el Municipio de Actopan se contó con 4 Trabajadoras Sociales las cuales organizaron parte de la acción de la campaña tres de ellas de la Ciudad de México y una del Municipio de Apan Hidalgo.

El Trabajador Social tiene que luchar por que esta profesión no sea menospreciada por los diferentes profesionistas, los cuales desconocen las funciones y la labor importante que desempeñan en la Sociedad. Se tiene el deber de asumir la responsabilidad para que esta profesión se de a notar ante la sociedad y sobre todo que le den los créditos a la cual es merecedora.

Se debe demostrar con hechos la capacidad y profesionalismo con lo que cuentan los Trabajadores Sociales sin limitarse ellos mismos porque forman parte de un rompecabezas en donde solo se necesita acomodar esa pieza, “esa pieza” que hace falta y que a través de los años no se ha podido encontrar.

Es una necesidad urgente incursionar en otras áreas donde no se cuenta con la intervención del Trabajador Social, para poder competir en otros campos de forma laboral e ir fortaleciendo el campo de trabajo para facilitar en un pronto futuro la integración de Trabajo Social con otros profesionistas sociales, se debe de explotar los conocimientos teóricos y llevarlos a la práctica y demostrar que son Líderes Sociales y pueden formar parte de los equipos de trabajo de los Partidos Políticos integrándose a una campaña política. Principalmente preocuparse por el Estado para aportar conocimientos adquiridos en la formación como profesionistas y no solo limitarse a dichas áreas o campos sino ampliar una visión para poder así competir día con día. Es el momento de aplicar la metodología de Trabajo Social dentro del Partido Revolucionario Institucional (PRI) en el cual se encuentra un campo laboral deseoso de explotar para el beneficio de una sociedad.

Por lo que es necesario determinar a manera de preguntas rectoras de mi estudio lo siguiente:

¿Qué tipo de participación y beneficios aportarían los Trabajadores Sociales al integrarse al Partido Revolucionario Institucional en el Estado de Hidalgo (PRI) durante la campaña y precampaña política?

¿Qué estrategias utilizarían los Trabajadores Sociales, para innovar en nuevos espacios, como lo son en puestos públicos para llegar a ser funcionarios públicos?

Asimismo, los objetivos que se persiguen dentro de esta investigación son los siguientes:

Objetivo General.

Analizar el quehacer profesional de Trabajo Social en el ámbito de la política como una nueva alternativa de acción, con la finalidad de abrir nuevos campos de intervención profesional, mediante el desarrollo de

estrategias que permitan su aceptación en los equipos multidisciplinarios dentro del Partido Revolucionario Institucional (PRI), como primera fuerza en el Estado de Hidalgo. Para aspirar a ser funcionarios públicos participando en las campaña y precampaña políticas.

Objetivos Específicos

- Fomentar la participación del Trabajador Social en el Partido Revolucionario Institucional (PRI) dentro de un equipo multidisciplinario.
- Incursionar en el Partido Revolucionario Institucional (PRI) del Estado de Hidalgo, abriendo nuevos espacios de acción social, que permitan a los Trabajadores Sociales llegar a ser funcionarios públicos.
- Dar a conocer los beneficios que aportarían los Trabajadores Sociales en el Partido Revolucionario Institucional (PRI) en el Estado de Hidalgo.

De acuerdo al planteamiento antes prestado se diseñaron las siguientes hipótesis:

- Los integrantes del Partido Revolucionario Institucional (PRI) aceptarían la participación del Trabajador Social, si conocieran los beneficios que éste líder profesional aportaría, al integrarse a su equipo multidisciplinario durante la campaña y precampaña política.
- El liderazgo que ejerzan los Trabajadores Sociales dentro del Partido Revolucionario Institucional (PRI) En el Estado de Hidalgo, determinara su acción social abriendo nuevos espacios de intervención profesional, ocupando puestos públicos como lo son de mandos altos (Funcionarios).

Para fines de este trabajo abarque el Estado de Hidalgo porque es donde me forme como profesionista y donde ahora me encuentro radicando y donde formare parte de mi experiencia laboral. Por tal motivo es mi preocupación por abrir nuevos campos de acción social

donde la Intervención de Trabajo Social sea notoria y que llegue a figurar en el Estado como algunas otras profesiones.

La sociedad tiene la obligación cívica, moral de participar en la vida política de un país como ciudadanos que forman nuestro Estado y son los que tienen el poder de decisión para decidir quienes nos representaran en los tres poderes el Ejecutivo, Legislativo y Judicial y donde los Trabajadores Sociales pueden integrarse a uno de estos tres poderes.

Trabajo Social debe preocuparse por este espacio, abriendo nuevos campos de intervención como nuevas alternativas de acción social, ya que es una de las disciplinas de las ciencias sociales que permite a los estudiantes desde el inicio de su formación, estar en permanente vinculación con la realidad social.

Por lo anterior, se presenta este trabajo de investigación para analizar la acción que realizaría el Trabajador Social dentro del Partido Revolucionario Institucional (PRI) en el Estado de Hidalgo, los beneficios que este nuevo enfoque aportaría a la profesión de Trabajo Social; Consistiría en un avance político donde éste profesionista deba de incrementar su iniciativa, creatividad y actitud; tal y como lo hace en la sociedad civil, mostrando su capacidad de líder social.

Esta investigación servirá al Área Académica de Trabajo Social, para que permitan a los estudiantes y catedráticos diseñar y transitar el camino para el cambio, éste mismo transformará la ideología de las nuevas generaciones de Trabajadores Sociales donde despertara la curiosidad de conocer nuevos campos de trabajo para que en un futuro próximo haya líderes políticos ingresados de la U.A.E.H.

En el capítulo uno se va dar a conocer ¿Qué es? Trabajo Social, cual es su misión la utilidad que brinda esta Profesión a una Sociedad. Ya que desconocen las funciones que realizan los Trabajadores Sociales, así como también ignoran las diferentes acciones que desempeñan. Tienen la Ideología que un Trabajador Social es Benefactor de una Sociedad, siendo su campo de actuación demasiado amplio, solo hay que dar a conocer el perfil profesional, para poder incursionar en otras áreas y explotar potencialidades como profesionistas para abrir campos laborales, los cuales por falta de información están cerrados y

será difícil abrirlos; Así también conocer la definición de política ya que ésta va ligada con la labor que desempeñan los Trabajadores Sociales, los cuales tienen derecho de conocer la ideología su misión entre otros aspectos como la historia del Partido Revolucionario Institucional (PRI), como es que surgió bajo que necesidad y cual es su fin. Esta investigación es Nacional para irlo enfocando en nuestro Estado de Hidalgo.

En el capítulo dos se debe de hacer concientización de la importancia que tiene incursionar en otros campos de Acción Social; donde no se a logrado participar, como lo es dentro del Partido Revolucionario Institucional (PRI) en el Estado de Hidalgo, donde se tiene una nula participación del Trabajador Social dentro de este partido. Se dará a conocer un análisis del ¿por qué? Los Trabajadores Sociales son indispensables en un equipo multidisciplinario, las ventajas que este profesionista daría al integrarse al Partido Revolucionario Institucional durante la campaña y precampaña.

El capítulo tres se refiere al Liderazgo que ejercería el Trabajador Social dentro del Partido Revolucionario Institucional (PRI) como primer punto se debe de conocer ¿qué es? un Líder y las características que este tiene, para poderlo identificar entre los grupos Sociales. El Trabajador Social es un profesionista que es Líder esta preparado para ejercer influencia en una sociedad, para un bienestar común.

El liderazgo que ejerce es para educar a la población, El Trabajador Social cuenta con tres niveles de Intervención caso, grupo y comunidad en los cuales ejerce Liderazgo para poder lograr sus objetivos. Este profesionista está preparado para investigar las problemáticas, dar orientación, diagnosticar. Trabaja con proyectos, forma grupos en donde se nota el Liderazgo que ejerce en los mismos. Trabajo Social está regido por una ética profesional que no cambiara ni será corrompida por organismos Sociales, por ello es de importancia darlo a conocer ante la Sociedad.

En el último capítulo trata del Partido Revolucionario Institucional (PRI) y Trabajo Social, donde se visualiza Trabajo Social integrándose al Partido Revolucionario Institucional formando parte de su equipo de trabajo. Los Trabajadores Sociales también pueden ocupar un puesto

público de mando alto (funcionario) o ser representantes Sociales, solo hay que buscar ese nuevo campo de actuación. Es una necesidad de los Trabajadores Sociales abrir nuevos espacios de intervención Profesional, no ocupando los puestos ya existentes; si no abrir dentro del Partido Revolucionario Institucional áreas donde se pueda desatollar trabajo Social demostrando sus capacidades y el beneficio que aportaría al integrarse este profesionista. A pesar de esto Trabajo Social debe demostrar que está preparado para trabajar en equipo respetar la ideología del mismo. Se darían a conocer los beneficios que se aportarían al integrarse Trabajo social al Partido Revolucionario Institucional (PRI), ya que este profesionista tiene la capacidad de trabajar con grupos Sociales e identificarse con ellos. Trabajaría con diversas estrategias, para lograr sus objetivos aplicando su Metodología y sus estrategias de acción obteniendo excelentes resultados.

CAPITULO 1

Nociones Preliminares

La labor de los Trabajadores Sociales es la de Educar al ser humano por ello se adquiere un compromiso con el hombre y la Sociedad, mismo que no se ha podido cubrir en totalidad. Esta Profesión surge de la necesidad y la problemática que se presenta en nuestro País. Para los años 60s y hasta la fecha la incursión de Trabajo Social a sido limitada por la falta de interés del mismo profesionista para incursionar en otros campos en donde no se cuenta con la participación de este profesionista. Campos que aun son totalmente vírgenes y que pueden ser explotados en una totalidad.

1.1 Definición de Trabajo Social

Trabajo Social es una profesión que se fundamenta en el valor de la dignidad del ser humano. Es una rama de las Ciencias Sociales con el fin de enfocar científicamente los problemas sociales y acrecentar los contenidos teóricos, prácticos que a su vez son un aporte a las Ciencias Sociales.

Trabajo Social se identifica con la relación del hombre con los hechos sociales dentro de un límite objetivo interviniendo para crear condiciones tendientes a modificar las relaciones sociales que están imposibilitando, a determinados sectores de la población, la satisfacción de sus necesidades sociales.

Trabajo Social es una profesión especializada en la promoción del bienestar social a niveles de comunidades, grupos e individuos para los cuales no solo investiga para darles una pronta solución, sino también puede formular programas, acciones tendientes aun bienestar social.

“Trabajo Social es una profesión capaz de manejar los conocimientos científicos para elaborar juicios críticos en la toma de decisiones racionales y de aplicar habilidades bien desarrolladas en acciones apropiadas a la situación que se trata de modificar o cambiar”.¹

¹ Centro Latinoamericano de Trabajo Social (Lima, Perú – Julio 1981. Pág. 49).

1.2 Misión de Trabajo Social

Es materializar las Políticas Sociales. Poniendo en marcha políticas y programas de bienestar y desarrollo social.

Con el fin de educar a la población en la toma de decisiones utilizando diferentes técnicas; como la observación, entrevista, concientización entre otras, propias de Trabajo Social.

Trabajo Social debe de inmiscuirse en organizaciones gubernamentales, no gubernamentales e instituciones privadas donde puede ofrecer su ayuda a personas, grupos, organizaciones y comunidades con el fin de orientar una gestión, asesorar una acción, prestar una ayuda material, informar etc. Procurando el mejor uso de recursos disponibles.

La misión principal de Trabajo Social es el bienestar social, la promoción, organización y prestar su servicio a las distintas sociedades que requieran de la ayuda de esta profesión.

Trabajo Social es una profesión humanitaria que busca el bienestar de una sociedad para una mejor forma de vida social. Abriendo espacios alternativos para esta profesión y así lograr una mejor credibilidad dentro de una sociedad aplicando métodos y técnicas propias de Trabajo Social.

Es valido valorar nuevamente la relación entre categorías de trabajo social y política y sobre todo su vínculo en un sistema diferente, en la cual su misión es la libertad y dignificación del hombre. Existe la necesidad de que las políticas se conviertan en estrategias que mas allá de sus objetivos económicos y políticos tengan un enlace humano integrando las necesidades sociales y promoviendo el desarrollo

estatal en las alternativas de solución a las contradicciones sociales valoradas en la participación.

1.3 Funciones del Trabajo Social

Las funciones de los Trabajadores Sociales pueden ser implementador de políticas sociales, educador social informal, animador y promotor entre otras; su acción comprende la prestación de servicios que benefician a la población en general. Estos servicios pueden ser en forma grupal, individual o por sectores, según sea la problemática social específica.

La profesión de los Trabajadores Sociales se insertan de forma global, canalizando e interrelacionando mediante métodos y técnicas propias, todo tipo de necesidades y recursos, de forma que las personas y los grupos y comunidades no encuentren parcializada la atención que sus necesidades requieren, posibilitando el cause apropiado para cada tipo de problemática y contribuyendo a su promoción.

Esto puede tener alcances de acción preventiva actuando inmediatamente cuando se presenta una problemática social clasificando las mismas dándoles pronta solución conforme sean prioritarias, satisfaciendo necesidades sociales dentro de las sociedades.

Otra función importante es la rehabilitatoria dentro de una sociedad o de un individuo o la reinserción de personas afectadas por una problemática social donde se ayuda al grupo o individuo. Se le educa de cierta forma se le anima a incorporarse a una nueva forma de vida. Estas funciones consisten en impulsar y genera acciones que potencian el desarrollo de individuos, grupos y comunidades.

El campo de intervención del trabajador Social, por una parte las necesidades sociales son las que dan contenido y justificación a dicho trabajo, por otra parte los recursos sociales son los instrumentos que esta profesión utiliza para el tratamiento de las necesidades sociales, recursos que el Trabajador debe de conseguir y regularmente son de instituciones gubernamentales.

El Trabajador social debe participar en actividades de investigación social y en el desarrollo de política social dando a conocer las necesidades de la población y haciendo críticas sobre los medios para afrontarla deberá desarrollar una función constructiva en la actuación de sus intervenciones sociales. (Mismas que se pueden aplicar en un estado).

1.4 Definición del Trabajador Social

El Trabajador Social es un profesionista que investiga problemas sociales los jerarquiza para planear actividades que logren cambios sociales favorables y darles atención mediata e inmediata según sea la problemática social.

Los Trabajadores Sociales pueden ser buscadores de la verdad, ya que se enfrentan aun sin numero de problemas sociales, económicos, físicos, mentales, siendo el arte de ayudar a nuestros semejante a ayudarse a si mismo.

1.5 Definiciones de Política

- “Actividad del ciudadano cuando interviene en los asuntos públicos con su opinión, su voto o de otro modo”.²
- “Arte de gobernar y mantener la tranquilidad y seguridad publicas y conservar el orden, progreso y buenas costumbres”.³
- “Según Maquiavelo se tenia a la política como una rama de la filosofía, del arte, de la religión o del derecho”.⁴
- “La ciencia de las costumbres de un pueblo considerado en sociedad, pues así como el monasterio considera al hombre como viviendo en una sociedad civil”.⁵

² Diccionario Enciclopédico Ilustrado Selecciones del Readers Digest. Pág.-3017

³ Diccionario Porrúa S.A. Pág.-588

[4](#) Raquel Gutiérrez Aragón. Introducción a la Ciencias Sociales, segunda parte. Edit. Porrúa. Pág.- 145

[5](#) Juan Wenceslao Barquera. Lecciones de Política y Derecho público, para instrucción del pueblo Mexicano. U.N.A.M 1991. Pág.-55

El estudio de la Ciencia Política son las relaciones de poder que se dan en todo un grupo o sociedad humana.

Se establece entre un sujeto que manda u ordena y otros que obedecen. Todo grupo social requiere de un jefe que los dirige con el objeto de alcanzar finalidades que son comunes a todos los miembros del grupo.

No se tiene una definición concreta de política ya que todo ser humano por el hecho de vivir hace política, y cada uno realiza política según sea su forma de vida.

1.6 Breve historia del Partido Revolucionario Institucional (PRI)

“Con la muerte de Obregón, exigía la Sociedad un nuevo presidente de la República Mexicana, por ello el 1 de Diciembre apareció un manifiesto suscrito por el general Pérez Treviño, el ingeniero Luis Loen, el Licenciado Aaron Sáenz y por Plutarco Elías Calles, planteando la urgencia de resolver los problemas políticos y electorales, este documento definía cuales serian los nuevos métodos para solucionar los problemas políticos y electorales, se opto por la organización y funcionamiento de partidos políticos, se buscaba una democracia justa siendo indispensables la existencia partidos políticos, se pensaba solo en singular no en plural.

En 1928 inicio en los pueblos y ciudades la gran política en 1929 el comité organizador del Partido Nacional Revolucionario (**PNR**).

Convoca a una reunión en Querétaro para fundar el Partido y lanzar su candidato a la presidencia Municipal la gira que realizaba su candidato el Ingeniero Ortiz Rubio, contaba con todos los gastos pagados, por su gente que estaban integrados a su agrupación; pagaban con sus propios recursos o con donativos de la gente. Desde entonces paga el pueblo las giras presidenciales aunque ahora sean más gravosas de los candidatos del Partido Revolucionario Institucional (**PRI**).

En 1929 no cabía pensar en el fraude electoral ya que existían los Cristeros que eran los rebeldes y tenían que vencer al Maximato Callista. Vasconcelos pensó en esa alianza, varios de los suyos llegaron a entenderse con dirigentes Cristeros. El 21 de junio convino con los arzobispos Díaz y Ruiz el cese de hostilidades entre el estado y la iglesia; esperando Calles confiadamente las elecciones del 17 de Noviembre ese domingo hubo muertos y heridos ganando el Partido Nacional revolucionario (**PNR**).

El Partido Nacional Revolucionario (**PNR**) llevo a la presidencia a don Pascual Ortíz Rubio, aquí se trata de cerrar el caudillismo y abrir el de las Instituciones. El Partido nació como instrumento electoral del gobierno ahora el Partido Nacional Revolucionario (**PNR**) muestra falta de democracia interna, pero en sus mejores momentos fue eficiente ya que se salió de control los estratos y grupos sociales.

La fundación del Partido Nacional Revolucionario (**PNR**) fue el acontecimiento más importante de la primera mitad del siglo XX y posiblemente del siglo entero.

El 5 de Febrero de 1930, al rendir Pascual Ortiz Rubio su propuesta como Presidente Constitucional de la República coronaba el Partido Nacional Revolucionario (**PNR**) aunque no duró el triunfo ya que fue asesinado por un Vasconcelista de nombre Daniel Flores. Después del suceso se fortaleció la unidad revolucionaria entre los usufructuarios de los puestos públicos. Quienes se integraron en la llamada familia revolucionaria unida por Don Plutarco Elías Calles a parte de los lazos tan sólidos de corrupción e impunidad.

En 1938 con el Presidente Lázaro Cárdenas cambió de Partido Nacional Revolucionario (**PNR**) a Partido De La Revolución Mexicana (**PRM**) reestructurando en cuatro sectores campesino, obrero, popular y militar e impulsó la educación socialista un nuevo lema por una democracia de trabajadores finalmente en 1946 con el presidente Ávila Camacho adquiere el nombre de Partido Revolucionario Institucional (**PRI**).

El nacimiento del Partido Revolucionario Institucional (**PRI**) fue la respuesta indispensable para lograr el conjunto de alianzas estratégicas y necesarias entre grupos dominantes, para dar paso a la

paz social y la estabilidad política, hacia el desarrollo de la Nación Mexicana. Su propósito fundamental, por demás logrado, fue el de otorgar vigilancia a las instituciones e instaurar la democracia en el marco de un acuerdo social que propiciara la convivencia armónica y civilizada privilegiando el Estado de Derecho y la Gobernabilidad del País”.

El 2 de julio del año 2000, el Partido Revolucionario Institucional (**PRI**) perdería su primera elección para presidente desde 1929, siendo ganadas por la Alianza por el Cambio (**PAN-PVEM**) subiendo a la presidencia de la república Vicente Fox Quesada. El reconocimiento inmediato y posterior entrega del poder por parte del gobierno encabezado por Ernesto Zedillo Ponce de León hacia el candidato de la oposición, es un hito de la historia en México, por primera vez la presidencia del país es transferida a un candidato opositor, legalmente y sin violencia.

Pese a perder la presidencia el Partido Revolucionario Institucional (**PRI**) continúa siendo la principal fuerza política en México, siendo sus bastiones las regiones rurales del país, al igual que innumerables centros urbanos. El Partido Revolucionario Institucional (**PRI**) aprovechó el descontento popular con su mandato y en el año 2003 recuperó el control de las dos cámaras del Congreso de la Unión.

Actualmente, Mariano Palacios Alcocer es por segunda ocasión dirigente del partido. El candidato a la elección presidencial fue el político tabasqueño Roberto Madrazo Pintado, que perdió en tercer lugar la elección del 2 de julio y desde entonces no se ha vuelto a saber de él.

En la actualidad el Partido Revolucionario Institucional gobierna en las entidades federativas que a continuación se enlistan:

1. Sonora 2. Sinaloa 3. Chihuahua 4. Campeche 5. Coahuila 6. Nuevo León 7. Quintana Roo 8. Durango 9. Puebla 10. Estado de México 11. Veracruz 12. Hidalgo 13. Tabasco 14. Tamaulipas 15. Nayarit 16. Colima 17. Oaxaca

El Partido Revolucionario Institucional (**PRI**) cuenta con 106 diputados en total, de los cuales 65 fueron electos por mayoría y 41 son plurinominales.

El Revolucionario Institucional cuenta con 33 senadores, siendo con esa cantidad la segunda fuerza.

CAPITULO II

Concientización

Los trabajadores Sociales beben de concientizar a los ciudadanos que esta profesión brinda herramientas, ideas y valores que posibilitan las potencialidades de las personas.

2.1 Estudio sobre la incursión de Trabajo Social dentro del Partido Revolucionario Institucional (PRI) en el Estado de Hidalgo, durante la campaña y precampaña política

Trabajo Social incursiono dentro de la política en los años 60s ya que la política trata lo mas complejo que existe “los asuntos humanos”.

Trabajo Social es una profesión que va relacionada totalmente con la conducta del ser humano y su comportamiento, el Trabajados Social no puede prescindir de sus dimensiones políticas ya que debe de inmiscuirse en la política de un grupo o de individuo; donde se presenten problemas de convivencia social. La política se presenta en diferentes acciones en un barrio, municipio, en sindicato, en la vida cotidiana etc. La política afecta en la toma de decisiones; cuando se toma una buena decisión puede ser totalmente beneficiosa y una mala decisión puede ser catastrófica; esto lo devén de tener presente los Trabajadores Sociales analizando su entorno para no cometer errores que después no se puedan solucionar.

Los Trabajadores Sociales no se han preocupado de seguir la incursión de Trabajo Social dentro de un partido político en su campaña o precampaña. Se han aislado de su realidad social que pasa día con día en una comunidad, grupo, individuo. Descuidan su entorno, no muestran interés por saber las problemáticas reales que se presentan en su estado, municipio, desconocen las diferentes personas que dirigen masas sociales en donde existen lideres naturales que manejan grandes masas sociales, todas estas

encaminadas para un fin común, que es el bienestar de la sociedad Hidalguense.

Trabajo Social debe de inmiscuirse y preocuparse e integrarse al Partido Revolucionario Institucional para poder lograr un bienestar Estatal apoyando en las campañas y precampañas políticas ya que en nuestro estado no se da alternancia al poder como en otros estados que conforman nuestra República Mexicana.

Durante las campañas políticas del Estado de Hidalgo, se realiza una fuerte campaña de convencimiento, organización, planificación y de gestión mismas que pueden ser dirigidas por el profesional de Trabajo Social solo hay que luchar para dar a conocer las funciones que realiza este profesionista el cual estudia para ser líder y tiene la capacidad y esta preparado para estos sucesos sociales.

Desde 1928,1929 el Partido Revolucionario Institucional (PRI) ha gobernado en el Estado de Hidalgo, junto con un equipo multidisciplinario en el cual se nota la ausencia del profesionista de Trabajo Social. Hasta ahora en pleno siglo 21 son muy pocos los Trabajadores Sociales que están integrados a este partido, y los pocos que se integraron les cuesta eliminar esas barreras que limitan la incorporación total dentro del partido; falta dar a conocer el trabajo que realizan los profesionistas de Trabajo Social y la utilidad que puede brindar este profesionista cuando trabaja conjuntamente con una sociedad volviéndose una pieza importante dentro de un partido político. Este profesionista se ha integrado actualmente un poco más en el año del 2002, donde ya hubo una preocupación por parte del profesionista de trabajo social, al ver la necesidad que impera abrir su campo de actuación social, los beneficios que este aportaría y que es uno de los vínculos mas propicios para dar a conocer su perfil profesional.

En el Estado de Hidalgo el gremio de los Trabajadores Sociales se encuentran laborando en diferentes áreas, sin embargo en la integración a un partido político como es el Partido Revolucionario Institucional (PRI) es casi nula su intervención.

A continuación se presenta la siguiente estadística:

- 70% de los Trabajadores Sociales trabajan en el ámbito público y privado los cuales son intermediarios entre el cliente y la Institución.
- 15% Resuelven una problemática comunitaria a local investigando las necesidades y recursos existentes y disponibles, luego de orientar a la gente para orientar la demanda y encaminar los tramites que les permita una resolución favorable.
- 10% cumplen funciones más específicas, como informes socios ambientales, del cual depende la suerte del cliente, siendo un asesor o perito.
- **4% Desarrolla su tarea profesional en ámbitos de administración pública en cargos políticos e intervienen en el diseño de las políticas sociales.**
- 1% Han decidido incursionar por ámbitos inéditos de la profesión como por ejemplo, investigadores sociales, escritores de libros profesionales, organizadores de eventos socioculturales entre otros.

La incursión de Trabajo Social al Partido Revolucionario Institucional (PRI) es de un 4% de un 100% en donde nos damos cuenta de que este campo hay que sacarle partido a el desempeño profesional y de gestores de una sociedad mucho mas abierta, totalmente democrática y cívica que es donde los Trabajadores Sociales queremos llegar.

Se realizo un muestreo a directores generales, secretario, presidentes municipales y diputados de los diferentes partidos políticos donde se realizaron preguntas de Trabajo Social donde la respuesta no fue favorable ya que desconocen las funciones que realiza el profesionista de Trabajo Social.

| Preguntas | Si | No | Total |
|--|-----------|-----------|--------------|
| Conoce el perfil de los Trabajadores Sociales | 30 | 70 | 100% |
| Conoce la ética profesional de Trabajador Social | 15 | 85 | 100% |
| Considera que los Trabajadores Sociales son una pieza importante para nuestra sociedad | 80 | 20 | 100% |
| Conoce la influencia que ejerce el Trabajador Social dentro de los grupos Sociales | 50 | 50 | 100% |
| Alguna vez a requerido de la intervención del | 20 | 80 | 100% |

| Trabajador Social en áreas publicas | | | |
|---|----|-----|------|
| Ha notado la integración de los Trabajadores Sociales en instituciones publicas o privadas | 60 | 40 | 100% |
| A cuantos trabajadores sociales ha identificado, en la integración de una campaña o precampaña política | 0 | 100 | 100% |
| Conoce usted a algún Trabajador Social que este o haya ocupado un puesto publico como funcionario | 0 | 100 | 100% |

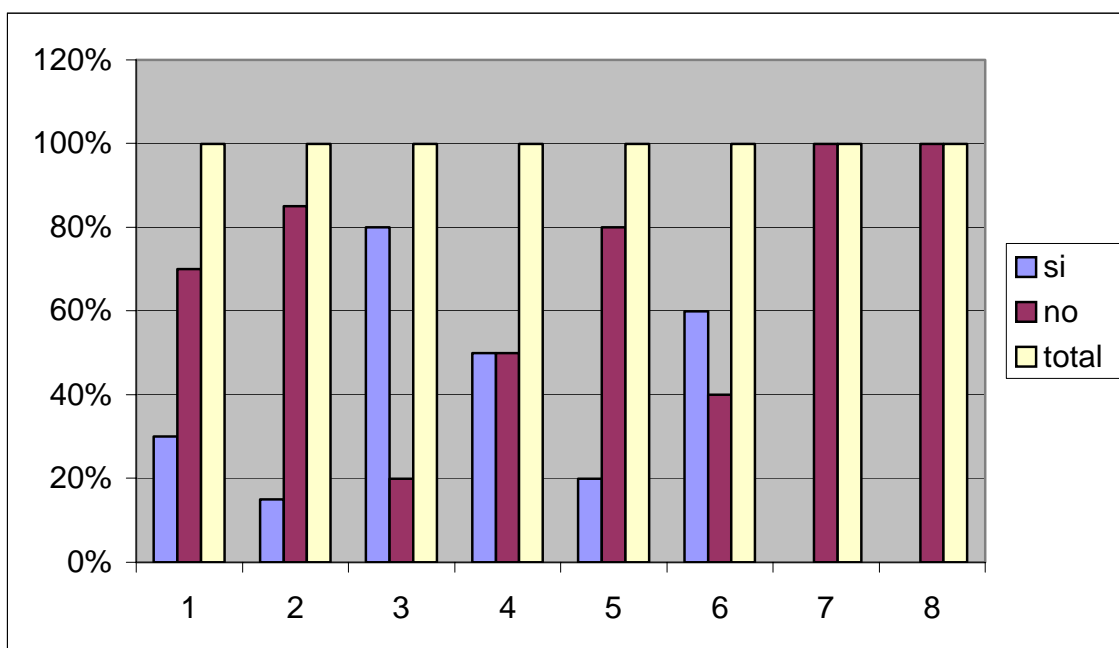

2.2 Integración y beneficios del Trabajo Social en el Partido Revolucionario Institucional (PRI) en el Estado de Hidalgo, durante la campaña y precampaña política

Una mejor y más adecuada comprensión de la realidad y del papel de Trabajo Social en la sociedad, exige la integración de esta profesión a un partido político como lo es en el Partido Revolucionario Institucional (PRI) en el Estado de Hidalgo. Para poder formar parte de un equipo de trabajo que se preocupa por el bienestar, la educación, formación entre otras de los integrantes de un Estado.

La visualización de la integración de Trabajo Social al Partido Revolucionario Institucional (PRI) en el Estado de Hidalgo debe fortalecerse en este siglo 21, donde la ideología de los burócratas están dispuestos a dar nuevas oportunidades a las diferentes profesiones que se deseen integrar a su equipo de trabajo.

Trabajo Social es una profesión que siempre esta inmersa en la política social y lucha por los intereses políticos de la las sociedades, las cuales tienen ideas propias y se sitúan frente a los problemas políticos tomando opciones políticas personales. Al integrarse esta profesión al Partido Revolucionario Institucional (PRI) facilitaría su trabajo ya que esta tiene un gran porcentaje de gestión social misma que facilitaría su trabajo aportando nuevas alternativas de solución en el proceso político durante la campaña y precampaña las cuales se reflejarían a nivel personal y grupal.

Trabajo Social realiza diversas actividades que pueden ser empleadas en los diferentes departamentos, áreas, secretarías etc. En donde si le dieran la oportunidad de integrarse a este profesionista de Trabajo Social facilitaría algunos tramites en donde requieren de la eficacia y astucia del profesionista de Trabajo Social.

Se lograría un ahorro económico notorio en el estado; se le atendería a la ciudadanía según sean sus problemas prioritarios, se realizarían diagnósticos para dar recursos económicos a las personas vulnerables realizando toda una investigación utilizando técnicas propias de Trabajo Social. Al realizar su integración dentro del Partido Revolucionario Institucional (PRI) se lucharía para dar a conocer sus

actividades y potencialidades de este profesionista. Cada comunidad, municipio tiene diversas costumbres y formas de vida que solo algunos profesionistas tienen y cuentan con las habilidades de realizar estudios de campo, logrando una integración total con la ciudadanía.

En el inicio del plan de trabajo para cualquier campaña electoral es fundamental realizar un estudio general de la o las comunidades que conforman el Municipio o el Estado, se tiene que analizar el tipo de población los recursos con los que cuenta, ubicación, el interés de los ciudadanos, inquietudes, conformidad e inconformidad, para tener un análisis crítico de la o las comunidades. Este estudio lo puede realizar el profesionista de Trabajo Social en donde tiene la capacidad total para realizar este estudio y dar un análisis crítico de porque se a perdido votos en esa sección, donde hay que trabajar más en que sectores y puede definir que proyectos son los que más tendrían impacto todo dependiendo de la población que los conforma. No todas las poblaciones son iguales cada una es distinta según las demandas de los Ciudadanos, realizaría un estudio exploratorio donde se sabrían las comunidades que integran a un municipio, realizaría este profesionista proyectos a corto y mediano plazo apoyándose con los lideres de la o las comunidades para lograr una unidad de prosperidad.

Otro campo de actuación primordial es, atender a los integrantes de un equipo de trabajo de forma personalizada, ya que cada uno de los mismos a veces presentan problemas que afectan la integración del grupo y el objetivo general, el Trabajador Social esta preparado para identificar los lideres dentro de un equipo de trabajo, a si como también a las personas conflictivas, dentro del mismo, Este profesionista de Trabajo Social puede abrir un expediente completo de la integración del un paciente identificado **(P.I)**, en el cual se tendrían los datos completos de cada uno de los integrantes de un equipo de trabajo, esto facilitaría y se percibiría a las personas que presentan conflictos, con los cuales se trabajaría de forma personalizada con ellos o en grupo según lo requiera la situación. Este estudio daría a conocer con que equipo de trabajo se cuenta. Al realizar este estudio y se les daría tratamiento a los P.I que lo requieran se obtendría un mayor rendimiento dentro del equipo de trabajo que se reflejaría en los resultados.

Hidalgo cuenta con 84 Municipios los cuales son:

01 - ACATLAN 

02 - ACAXOCHITLÁN 

03 - ACTOPAN 

04 - AGUA BLANCA DE ITURBIDE 

05 - AJACUBA 

06 - ALFAJAYUCAN 

07 - ALMOLOYA 

08 - APAN 

09 - ATITALAQUIA 

10 - ATLAPEXCO 

11 - ATOTONILCO EL GRANDE 

12 - ATOTONILCO DE TULA 

13 - CALNALI 

14 - CARDONAL 

15 - CUAUTEPEC DE HINOJOSA 

16 - CHAPANTONGO 

17 - CHAPULHUACÁN 

18 - CHILCUAUTLA 

19 - EL ARENAL 

20 - ELOXOCHITLÁN 

21 - EMILIANO ZAPATA 

22 - EPAZOYUCAN 

23 - FRANCISCO I. MADERO 

24 - HUASCA DE OCAMPO 

25 - HUAUTLA 

26 - HUAZALINGO 

27 - HUEHUETLA 

28 - HUEJUTLA DE REYES 

29 - HUICHAPAN 

30 - IXMIQUILPAN 

31 - JACALA DE LEDEZMA 

32 - JALTOCAN 

33 - JUÁREZ HIDALGO 

34 - LA MISIÓN 

35 - LOLOTLA 

36 - METEPEC 

37 - METZTILÁN 

38 - MINERAL DEL CHICO 

39 - MINERAL DEL MONTE 

40 - MINERAL DE LA REFORMA 

41 - MIXQUIAHUALA DE JUÁREZ 

42 - MOLANGO DE ESCAMILLA 

43 - NICOLAS FLORES 

44 - NOPALA DE VILLAGRAN 

45 - OMITLÁN DE JUAREZ 

46 - PACULA 

47 - PACHUCA DE SOTO 

48 - PISAFLORES 

49 - PROGRESO DE OBREGÓN 

50 - SAN AGUSTIN METZQUITILAN 

51 - SAN AGUSTIN TLAXIACA 

52 - SAN BARTOLO TUTOTEPEC 

53 - SAN FELIPE ORIZATLAN 

54 - SAN SALVADOR 

55 - SANTIAGO DE ANAYA 

56 - SANTIAGO TULANTEPEC 

57 - SINGUILUCAN 

58 - TASQUILLO 

59 - TECOZAUTLA 

60 - TENANGO DE DORIA 

61 - TEPEAPULCO 

62 - TEPEHUACAN DE GUERRERO 

63 - TEPEJI DEL RÍO DE OCAMPO 

64 - TEPETITLAN 

65 - TETEPANGO 

66 - TEZONTEPEC DE ALDAMA 

67 - TIANGUISTENGO 

68 - TIZAYUCA 

69 - TLAHUELILPAN 

70 - TLAHUILTEPA 

71 - TLANALAPA 

72 - TLANCHINOL 

73 - TLAXCOAPAN 

74 - TOLCAYUCA 

75 - TULA DE ALLENDE 

76 - TULANCINGO DE BRAVO 

77 - VILLA DE TEZONTEPEC 

78 - XOCHIATIPAN 

79 - XOCHICOATLAN 

80 - YAHUALICA 

81 - ZACUALTIPAN DE ANGELES 

82 - ZAPOTLAN DE JUAREZ 

83 - ZEMPOLA 

84 - ZIMAPAN 

De los cuales el Partido Revolucionario Institucional (PRI) cuenta con 38 Municipios, Partido Revolucionario Democrático (PRD) con 24, Partido Acción Nacional (PAN) con 18, Partido del Trabajo (PT) con 2 y Partido Verde Mexicano (PVEM) con 2, dando como resultado los 84 Municipios donde la primera fuerza aun es el Partido Revolucionario Institucional (PRI). Esta estadística es de los Ayuntamientos del año 2005-2008.

En los 38 Municipios que gobierna el Partido Revolucionario Institucional (PRI) solo en 23 Municipios contamos con la intervención de Trabajo Social, esta participación la encontramos en los DIF donde se encuentra desde una Trabajadora Social hasta nueve en los Municipios mas grandes, sin embargo en solo en dos Municipios como lo son: Apan y Tianguistengo cuentan con la intervención de Trabajo Social en cargos públicos pequeños pero que ya da a notar la intervención de este profesionista en este campo nuevo por explotar.

2.3 Limites de Intervención del Profesionista de Trabajo Social en el Partido Revolucionario Institucional (PRI) en el Estado de Hidalgo

Trabajo Social debe de limitar su Acción Social teniendo presente que es una profesión que ayuda, orienta, educa a la población en general, si esta lo acepta; por lo cual no debe de cambiar sus objetivos no debe de inquietarse por la adquisición de poder.

Los trabajadores Sociales desde el inicio de formación les dan a conocer su ética profesional la cual no deben de dejarse corromper. Así como tampoco inmiscuirse en problemas que no le competen como profesionistas. No deben de dejarse sobajar o menospreciar por

cualquier otro profesionista que crea que su labor es mas importante que la que realizan los Trabajadores Sociales.

Los Trabajadores Sociales tienen que vivir en su realidad social defendiendo sus derechos, intereses, inquietudes respetando los derechos de los demás profesionistas que limitan su intervención siempre con una solución para no generar problemas. Trabajo Social no genera problemas los soluciona.

Los Trabajadores Sociales buscan una solución pronta e inmediata a cualquier problemática presentada tratando de no incomodar o molestar a la persona que genera el conflicto ya que este profesionista respeta ideologías individuales, grupales o sociales en donde solamente busca conformidad del sujeto.

Otra limitación de esta profesión es el mismo profesionista que no quiere aceptar su realidad social retrazando su superación personal y educacional. En donde se queda con antiguas ideas y no se preocupa por adquirir nuevos conocimientos teóricos y científicos que día con día van cambiando para ser un México diferente.

El Trabajador Social no debe de perder de vista su labor y límites profesionales, estos son los que lo acrecentan sobre una situación dada, debe de buscar el liderazgo de forma ética y profesional para darse a respetar por su equipo de trabajo, solo con su trabajo y los resultados obtenidos se darán cuenta de la falta que hace este profesionista en un equipo de trabajo, sin generar conflictos, si no lo contrario debe buscar la integración del mismo. Debe de estar pendiente de su equipo sin intervenir en las actividades que realiza cada uno de ellos respetando ideologías, comentarios y personalidad de cada individuo.

El profesional de Trabajo Social debe de ser muy cauteloso ya que dentro del Partido Revolucionario Institucional (PRI) en el Estado cuenta con sus reglas, objetivos y limitaciones dentro del partido, además que los que conforman este partido son ciudadanos que llevan una gran trayectoria dentro de el y que no es fácil que permitan la entrada a otro miembro, ya que el poder solo se encuentra en unas cuantas personas que año con año solamente se van rotando los puestos públicos como es el caso de nuestro actual presidente del

Partido Revolucionario Institucional (PRI) Lic. Jorge Rojo García de Alba quien proviene de una familia que tiene una gran trayectoria política y no solo el, sino tantos políticos que a pesar de que ya no son figuras publicas aún siguen frente del Estado Gobernándolo de forma indirecta.

A Continuación se muestra todos los expresidentes del PRI que han representado nuestro Estado.

| Nombre | Periodo |
|----------------------------------|----------------|
| Arcadio Cornejo Simón | 1929-1930 |
| Juan Cruz Oropeza | 1930-1934 |
| Carlos Velazquez Méndez | 1935-1936 |
| Vicente Aguirre del Castillo | 1937-1939 |
| Leopoldo Badillo Soberanes | 1940-1944 |
| Felipe Estrada Bautista | 1944-1945 |
| Fernando Cruz Chávez | 1945-1946 |
| Tobias Cruz Esparza | 1946-1947 |
| Leopoldo Posada | 1947-1948 |
| Daniel Guzmán Olguín | 1948-1950 |
| José Luis Suárez Molina | 1950-1952 |
| Rodolfo Enciso Ponce | 1957-1958 |
| José Luis Suárez Molina | 1959-1961 |
| Francisco Maldonado Lecona | 1961-1963 |
| Herberto Malo Paulín | 1963-1964 |
| Raúl Vargas Ortíz | 1964-1967 |
| Herberto Malo Paulín | 1967-1972 |
| José María Sepúlveda y Sepúlveda | 1972-1975 |
| Estela Rojas de Soto | 1975 |
| Ladislao Castillo Feregrino | 1975-1978 |
| Octavio Soto Martínez | 1979 |
| José Antonio Zorrilla Pérez | 1979-1981 |
| Orlando Arvizu Lara | 1981-1982 |
| Ernesto Gil Elorduy | 1982-1983 |
| Roberto Valdespino Castillo | 1983-1985 |
| Nicolás Licona Espínola | 1985-1986 |
| Jesús Murillo Karam | 1986-1988 |
| Juan Carlos Alva Calderón | 1988-1991 |

| | |
|----------------------------------|-----------|
| Leopoldo Rodríguez Murillo | 1991-1992 |
| Mario Viornery Mendoza | 1992-1994 |
| Miguel Ángel Osorio Chong | 1994-1995 |
| Alberto Aranda del Villar | 1995-1996 |
| Jorge Romero Romero | 1996-1999 |
| Aurelio Marín Huazo | 1999-2001 |
| José Antonio Rojo García de Alba | 2001-2004 |
| Jaime Costeira Cruz | 2004 |
| Gerardo Sosa Castelán | 2004-2006 |
| Jorge Rojo García de Alba | 2006 |
| Armando Hernández Zamora | 2006 |
| Jorge Rojo García de Alba | 2006 |

Nos damos cuenta de que **esta es la principal limitante** para los Trabajadores Sociales y para otros profesionistas, sin embargo en este periodo, donde se presenta una crisis partidista es el momento para poder ingresar a este equipo de trabajo.

A continuación damos a conocer una estadística de los años de 1990 hasta el 2005 donde se da a notar la declinación que va presentando el Partido Revolucionario Institucional (PRI) en el estado de Hidalgo, se valora que en este periodo se abren espacios para otras profesiones donde se integraría el profesionista de Trabajo Social, logrando que la limitante que se tenía en los años pasados se disminuya no en su totalidad, sin embargo esta tendencia beneficia a otros profesionistas que tienen la inquietud de participar dentro de la política principalmente de los Trabajadores Sociales.

| Periodo | Municipios gobernados por el PRI | Municipios gobernados por la oposición |
|---------|----------------------------------|--|
| 1990 | 79 | 5 |
| 1993 | 83 | 1 |
| 1996 | 73 | 11 |
| 1999 | 64 | 20 |
| 2002 | 48 | 36 |
| 2005 | 35 | 49 |

Fuente: datos obtenidos de los periódicos del Sol de Hidalgo

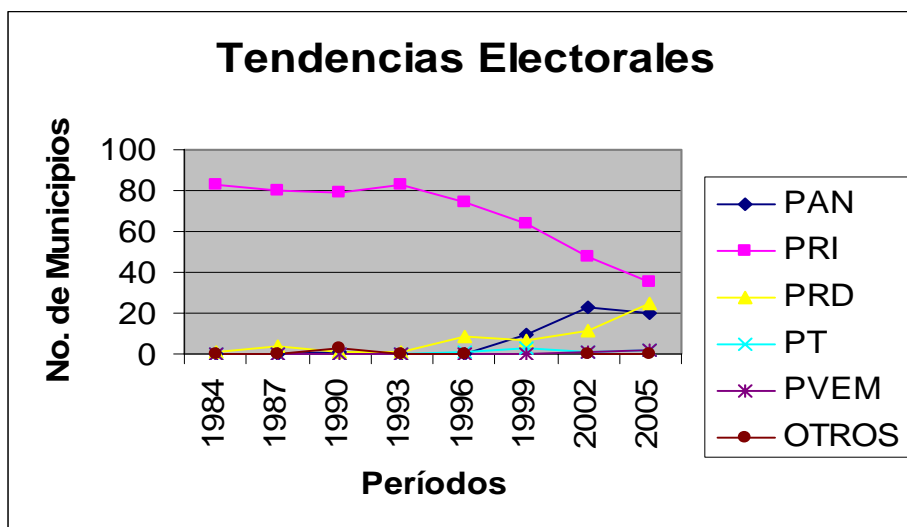

Fuente: grafica elaborada con información publicada en los periódicos del Sol de Hidalgo

CAPITULO III

El liderazgo de Trabajo Social dentro del Partido Revolucionario Institucional (PRI) en el Estado de Hidalgo

El líder era concebido como un ser superior al resto de los miembros del grupo, con atributos especiales, un individuo al demostrar su superioridad ante la comunidad se convertía en líder.

3.1 Conceptos de liderazgo

Liderazgo.- “funciones. Calidad de líder. Dominación o influencia de los líderes”⁶

Liderazgo.- “Proceso de dirigir las actividades laborales de los miembros de un grupo y de influir en ellas. Este concepto tiene 4 implicaciones”⁷

- Involucra a otras personas
- Entraña una distribución desigual de poder
- Capacidad de usar diferentes formas de poder para influir en los seguidores de diferentes maneras
- La combinación de las tres anteriores: el Liderazgo moral

John P. Kotter, en su excelente obra “The Leadership factor” (1988) dice que el liderazgo se caracteriza por lo siguiente:

La definición de liderazgo citada al principio contiene una palabra clave: “voluntariamente”, que también podría traducirse como “de buena gana”. No se trata solo de influenciar a la gente sin de hacerlo para que voluntariamente se empeñe en los objetivos que correspondan. Por lo tanto, excluimos del concepto de liderazgo la influencia basada en la coerción.

6 Sarah Banks, ética y valores en el T. Social, Trabajo Social 2, editorial Paidós. Pág. 33

7 Sarah Banks, ética y valores en el T.Social, Trabajo Social 2, editorial Paidós. Pág.18

Puede concluirse que liderazgo y motivación son dos caras de una misma moneda, en donde la primera mira al líder y la segunda a sus seguidores; por lo tanto, también podemos afirmar que liderar es provocar motivación.

3.2 Funciones de Líder

Un líder debe de representar la unidad de uno o varios grupos que están constituidos por conciencia colectiva de todos los miembros. Debe de tener una representación externa frente a otros grupos; ya que el líder se hace visible y con su sola presencia esta coordinando y dirigiendo actividades políticas de uno o varios grupos.

El líder no siempre participa de forma directa, distribuye entre los miembros del grupo las tareas asiendo que cada uno de los miembros participen para alcanzar sus objetivos establecidos. Estimula a cada uno de los miembros a participar para poder alcanzar los fines que persiguen.

El líder informa a su grupo o grupos de todos los sucesos que acontecen día con día. Esta al tanto de que no comentan errores sus integrantes ya que si estos llegan a cometerlos los sanciona, tratando de que esta sanción sea justa sin perjudicar a terceras personas; esta al pendiente de su grupo para que no haya conflictos entre los integrantes y puedan formarse subgrupos que lograrían una desintegración afectando al grupo. Todos estos aspectos deben de estar presentes en un líder ya que si descuida alguno de estos aspectos no podrían concluir los objetivos establecidos.

De igual forma debe de identificar a las personas y su rol que desempeña cada una dentro de un grupo para tener un control para saber que tipo de tarea o tareas desempeña cada uno de los miembros del equipo y así retroalimentarse de los avances que se obtengan para el bienestar de los integrantes.

Los Trabajadores Sociales son líderes que trabajan de forma directa e indirecta con la sociedad facilitando la formación de grupos. Este profesionista al integrarse al Partido Revolucionario Institucional en el

estado de Hidalgo (PRI) tendría otro enfoque de percepción facilitar la intervención de este profesional, agilizaría diferentes tramites ya que no buscaría la canalización, sino que tendría la facultad de poder decidir a corto plazo. Se distribuirían los recursos económicos a personas de escasos recursos bajo una investigación previa; entre otros beneficios que ahorran recursos económicos al Estado y se atenderán las necesidades sociales, según fueran prioritarias, se llevara un control mas exacto en las comunidades que conforman el Estado de Hidalgo realizando un estudio de todas las comunidades estudiando una por una dando prioridad a la necesidad o necesidades primarias que aquejan las comunidades junto con los miembros de las mismas.

3.3 Características de Líder

El desempeño del cargo de un líder confiere habilidades que se agregan a las cualidades de las personas que poseen.

Un líder tiene que tener seguridad en el mismo aún cuando exista o este presente un problema dentro de un grupo o varios.

Debe de tener una gran capacidad para planear, tomar decisiones y ejecutándolas, en cualquier problema, muestra confianza en si mismo convenciendo a los integrantes del grupo con una comunicación clara y precisa, es alegre y optimista dándoles seguridad a su grupo o grupos logrando sus metas y objetivos.

El verdadero líder siempre va un paso más adelante que su equipo o grupo pero sin dejarlo atrás tiene bien claro los objetivos y siempre tiene ideas positivas y debe de ser entusiasta debe de tener confianza el mismo para trasmitírselo a los demás.

Debe de tener dedicación para sus propósitos y/o objetivos para amar su trabajo y lograr sus metas, sobre todo debe de ser coherente con lo dice y lo que realiza tiene que tener honestidad para admitir sus errores o defectos a pesar que le sea difícil reconocerlos.

Una de las cualidades que caracteriza a los Trabajadores Sociales es la capacidad que tiene este profesionista para ser líder ante la sociedad, este profesionista durante su proceso de formación educativa se prepara para poder adquirir la capacidad de ser un buen líder natural o nato, adquiriendo la responsabilidad y asumiendo la misma.

3.4 La Influencia que ejerce Trabajo Social en la Sociedad

La influencia que ejerce Trabajo Social, consiste en toma de decisiones o juicios morales, sobre la actuación de problemas sociales, es un profesionista que decide por terceras personas para su bienestar en problemáticas determinadas.

Los Trabajadores Sociales observan y analizan las problemáticas haciendo juicios. Tienen un conocimiento y una experiencia especiales a otras profesiones. Los Trabajadores Sociales deben ser objetos de confianza; tienen una función social de control y por lo tanto su primer objetivo es el bienestar de una sociedad como lo son grupos sociales que conforman nuestro Estado.

Los Trabajadores Sociales forman parte de la sociedad del Estado de Hidalgo. El cual distribuye bienes y servicios a fin de satisfacer ciertos tipos y comunidades, y sanar, contener o controlar la conducta social que se concibe como socialmente problemática. Trabajo Social forma parte de un estado de bienestar que organiza y fundamenta otra serie de servicios sociales que incluyen la educación, salud, seguridad entera en el Estado ya que Trabajo Social ejerce influencia en cada uno de estos servicios gracias a su perfil profesional. Trabajo Social responsabiliza y protege a las clases vulnerables.

“ Los Trabajadores Sociales afirma Franklin, parece ocupar un lugar único entre los profesionales, ya que la sociedad los percibe como los culpables del destino de sus usuarios”. Los Trabajadores Sociales trabajan en su totalidad con personas a quienes la sociedad los rechaza; su trabajo es proteger a clases sociales que sufren un crimen moral Trabajo Social prevé, controla a familias difíciles o inadaptadas.

Trabajo Social influye dentro de una sociedad para un objetivo común. Se identifica con las diferentes problemáticas para darles una solución adecuada según su problemática. Los Trabajadores Sociales son líderes dentro de la sociedad, dentro de un estado manejando masas para un bienestar social.

Este profesionista juega un papel importante dentro de la sociedad es un vinculo para llegar a una realidad social, realizando un estudio de forma exploratoria e interna para darse cuenta de la problemática que aqueja a la sociedad. Si no se contara con la participación del Trabajador Social dentro de un partido político, como lo es el Partido Revolucionario Institucional (PRI) ya que en nuestro estado de Hidalgo no se tiene alternancia al poder, No seria tan fácil identificar los líderes naturales, el hecho de trabajar con los representantes políticos de las comunidades o del Estado no indica que sea aceptados por la sociedad, hay que descubrir a los lideres e invitarlos a que se integren al Partido revolucionario Institucional (PRI).

3.5 El Liderazgo que ejerce Trabajo Social en sus tres niveles de Intervención (Caso, Grupo y Comunidad)

Trabajo social de Casos.- Mary Richmond define el T.S de casos como la serie de procesos que desarrollan la personalidad de cada individuo a través de ajustes efectuados conscientemente y realizados en las relaciones sociales de los hombres con el medio en que viven.

Trabajo Social de Grupos.- Conjunto de individuos que interactúan en una situación dada con un objetivo determinado.

Trabajo Social de Comunidad.- Es una agrupación organizada de personas, tienen rasgos intereses, costumbres situados en determinada área geográfica en la cual las personas interactúan mas intensamente entre si.

Trabajo Social ejerce influencia en caso, grupo y comunidad ya que son sus tres niveles de intervención en los que este profesionista participa e interviene de forma individual con un paciente identificado (P.I) que puede presentar cualquier problemática social como por ejemplo., alcoholismo, drogadicción, abuso sexual entre otras donde

se tiene que actuar de forma directa y rápida, el Profesionista de Trabajo Social realiza una investigación profunda, para establecer un diagnóstico (DX) y poder empezar un tratamiento de rehabilitación, donde se realizan diferentes estrategias logrando la recuperación a corto, mediano y largo plazo, apoyándonos de diferentes disciplinas como Psicología u otras que ayuden a la rehabilitación del paciente identificado. El Trabajador Social decide de forma asertiva cuál es el tratamiento que seguirá para lograr una nueva forma de vida el P.I.

Trabajo Social involucra a la familia siendo el factor primario donde se desarrolla la problemática social. Así como también forma grupos donde se nota su liderazgo dirigiendo al grupo para lograr sus objetivos establecidos y alcanzar sus metas propuestas. Analiza las problemáticas que asemejan al grupo, da posibles soluciones y ayuda a que cada uno de los integrantes asuma su rol, reparte a cada integrante distintas tareas para integrar al grupo los orienta, dirige y educa para su propio bienestar social.

Trabajo Social realiza una labor fundamental y primordial en comunidades, realiza un estudio exploratorio para poder realizar un Diagnóstico (DX) y poder detectar las necesidades y carencias que aquejan a la comunidad.

Clasifica las necesidades según sean prioritarias, realiza proyectos valorando las problemáticas y dando prioridad a las más sentidas por la comunidad. Labor importante por la que es necesaria la integración de Trabajo Social al Partido Revolucionario Institucional (PRI), siendo este el que gobierna el Estado de Hidalgo.

Se ahorrarían recursos económicos y naturales si se contara con la intervención del Trabajador Social en las comunidades rurales, semi urbanas y urbanas, donde todavía no se ha logrado realizar una investigación total, desconociendo las problemáticas que aquejan a las mismas.

Trabajo Social tiene el apoyo de grupos sociales, los mismos que identifican a este profesionista acercándose a él para trabajar en equipo brindándoles una orientación y educación. Este profesionista se identifica con las problemáticas y con las personas buscando una pronta solución a los problemas.

3.6 La Ética profesional de los Trabajadores Sociales

Ética.- “Es el estudio de la moral (Las normas de comportamiento que sigue la gente en referencia a lo que es correcto o incorrecto)”.

La ética del profesionista de Trabajo Social debe de tener una actitud profesional, debe de tener predisposición a pensar, sentir y actuar con respecto al paciente identificado (PI), debe de ser discreto ante una problemática dada siendo responsable de sus actos, consiente de si mismo y sobre todo debe de estar ubicado en su realidad social.

Los Trabajadores Sociales están totalmente preparados para tener absoluta discreción en cualquier problema que se presente en individuos, grupos o comunidades siempre y cuando la problemática lo amerite, dando una posible solución a la misma para veneficiar a los afectados. Este profesionista es una pieza importante en la sociedad de nuestro Estado de Hidalgo por su discreción y fidelidad a su ética profesional es un profesionista entregado a su sociedad para ver solo su beneficio y crecimiento de la misma o de los mismos. Los trabajadores Sociales están consientes de la responsabilidad que adquirieron en su formación de discreción ante los problemas de la sociedad.

Este profesionista es uno de los mas importantes dentro de nuestra sociedad ya que lo encontramos en sectores donde la mayoría de la gente es vulnerable, es reconocido fácilmente por el reconocimiento de su ética profesional que este tiene y presenta ante una situación dada, este merito es reconocido por muchos profesionistas.

CAPITULO IV

El Partido Revolucionario Institucional (PRI) y Trabajo Social

El Partido Revolucionario Institucional en el Estado de Hidalgo es la primera fuerza partidista en donde se presenta una alternativa de trabajo al integrarse Trabajo Social a su equipo de forma directa desde la promoción del voto hasta llegar a ocupar un puesto público de mandos altos.

4.1 La visualización de Trabajo Social al Integrarse al Partido Revolucionario Institucional (PRI)

Trabajo Social es una profesión que tiene contacto directo con la ciudadanía. Esta involucrado en problemas sociales que emergen se sitúan en sociedades. Los Trabajadores Sociales están luchando por lograr incursionar en áreas donde no cuentan con la intervención de Trabajo Social como lo es dentro de los partidos políticos, principalmente en el Partido Revolucionario Institucional (PRI) en el Estado de Hidalgo.

Esta profesión tiene que integrarse a la política de su país y principalmente dentro de su Estado en donde juega un papel importante, papel que no se ha adquirido.

Al integrarse el Trabajador Social dentro del Partido Revolucionario Institucional (PRI) en el proceso de campaña y precampaña se presentaran obstáculos para este profesionista. Ya que desconocen las diferentes funciones que realizan los Trabajadores Sociales, solo los identifican en escuelas, hospitales, DIF u otras Instituciones que limitan la acción social de este profesionista. En el Estado de Hidalgo en las elecciones a diputados federales 2003-2006 ya se contó con la

participación de Trabajo Social, ya formo parte del equipo multidisciplinario del Partido Revolucionario Institucional en el estado, **donde se visualiza** una gran oportunidad de Trabajo para este profesionista, algunas acciones que realizaron fueron canalizaciones, investigación de campo, participación en la ejecución de proyectos; siendo las mas sobresalientes, aún se necesita mas acción social dentro del Partido Revolucionario Institucional (PRI), se debe de integrar en una totalidad para impulsar su acción social formando parte de un equipo multidisciplinario donde este profesionista se integre con los diferentes lideres que integran el equipo de trabajo que manejan grupos sociales y donde esta situado el poder de nuestro estado. Estos líderes son naturales y otros se han formado para poder sobrellevar la integración de un Estado. El profesionista de Trabajo Social se preocupa por estos fenómenos sociales que son importantes en la vida de los ciudadanos y quiere participar de forma directa ocupando medios altos como funcionarios públicos.

La visión del Trabajador Social al integrarse al Partido Revolucionario Institucional (PRI) es facilitar el trabajo de varios profesionistas, aportaría nuevas técnicas de acción en las diferentes áreas que conforman el Partido Revolucionario Institucional (PRI), logrando ahorros económicos notables a través de estudios socioeconómicos e investigaciones se atendería a la población mas vulnerable logrando un acercamiento a la población de forma directa, se conocerían las problemáticas reales de las comunidades logrando atacarlas y previniendo otras.

Uno de los campos mas importante de acción social del Trabajador Social es en la comunidad, aquí se puede desarrollar en una forma mas generalizada ya que es un campo que ofrece muchas posibilidades de trabajo, donde muy pocos profesionistas desean trabajar. En esta área hay un acercamiento directo con la ciudadanía, logrando un liderazgo total. Mismo que ayudaría al Partido Revolucionario Institucional (PRI) a fortalecerse mas como partido y para ver su realidad social del Estado.

4.2 Necesidad de abrir nuevos espacios de Intervención profesional en el Partido Revolucionario Institucional (PRI) en el Estado de Hidalgo

El Partido Revolucionario Institucional (PRI) gobierna el Estado de Hidalgo este partido está integrado por diferentes profesionistas que forman un equipo multidisciplinario, equipo en el cual falta la integración del Trabajador Social este profesionista no se ha logrado integrar a este equipo de trabajo, no se ha preocupado por abrir nuevos campos de intervención, como lo es dentro del Partido Revolucionario Institucional (PRI) en donde se tiene mucho trabajo por hacer.

La necesidad que impera abrir un nuevo campo de acción social es prioritaria ya que día con día es difícil encontrar nuevas alternativas de trabajo habiendo cada vez más profesionistas.

Los Trabajadores Sociales se desarrollarían profesionalmente en las comunidades o grupo sociales en donde se emergen diferentes problemáticas sociales y requieren de la intervención del Trabajador Social. Sin embargo este profesionista se conforma con las diferentes áreas ya tradicionales de acción profesional. Este profesionista limita su campo de trabajo sin explorar en campos vírgenes de acción.

En este siglo XXI hay un atraso cultural, educativo, económico, social, industrial entre otros que afectan la economía de nuestro país y a su vez a los Estados limitando el desarrollo social, trayendo consigo la limitación de empleos, mismos que limitan la intervención de profesionistas, como los Trabajadores Sociales que pelean día con día una oportunidad laboral.

Los Trabajadores Sociales deben de buscar otras alternativas de acción, dando a conocer las diferentes actividades que realizan para poder ir abriendo nuevos espacios innovando en áreas donde la sociedad desconoce el alcance profesional que tienen los Trabajadores Sociales sin sobresaturar las distintas áreas donde laboran, logrado una distribución de la misma.

Trabajo Social lleva un atraso mismo que los profesionistas de esta profesión han incrementado, no se han preocupado por dar ha notar a la sociedad las funciones que realizan, se han conformado y limitado su acción, perdiendo a su vez el respeto de otros profesionistas que lo menosprecian en diferentes instituciones, no lo ven como parte de su equipo de trabajo, lo catalogan como inepto, conflictivo, comunicativo entre otros calificativos. Pocos profesionistas respetan y conocen las actividades que realizan los Trabajadores Sociales. Deben de preocuparse estos profesionistas por abrir nuevas áreas de acción, haciéndose indispensables en la sociedad donde conozcan la utilidad y los beneficios que aportarían los Trabajadores Sociales logrando nuevos espacios laborales.

La Acción de los Trabajadores Sociales solo las sitúan en áreas tradicionales como educativas, de salud, entre otras donde se ha limitado su acción, en la administración del Lic. Manuel ángel Núñez Soto durante su periodo se dieron oportunidad a otros profesionistas a integrarse a su equipo de trabajo durante su precampaña y campaña política posteriormente al triunfo ocuparon puestos públicos de altos mandos en donde no se integro Trabajo Social, solo se le dio oportunidad a integrarse a las áreas ya mencionadas anteriormente con salarios bajos en su mayoría, para este sexenio 2005 -2011 con nuestro actual Gobernador Miguel Ángel Osorio Chong la oportunidad de empleos fueron limitadas ya que no hubo oportunidad de nuevas plazas para integrarse a su equipo de trabajo. Esto genero desempleos en donde se encuentran los Trabajadores Sociales. Es momento de demostrar con trabajo la capacidad de los Trabajadores Sociales, actualmente se esta viviendo un problema general de desempleo, sin embargo si no se lucha por demostrar la potencialidad que tiene este profesionista para integrarse al equipo de Trabajo Del Partido Revolucionario Institucional (PRI) cada vez será más difícil para entrar aún trabajo con un salario digno es el momento y la ora de abrir nuevos espacios de acción profesional participando en las campañas y precampañas políticas.

4.3 Beneficios que aportaría Trabajo Social al Integrarse al equipo de Trabajo del Partido Revolucionario Institucional (PRI) dentro del Estado de Hidalgo.

Trabajo Social es una profesión que tiene técnicas y tácticas propias de esta. Estas ayudan a una investigación completa y profunda de cualquier problemática social que se presente.

Trabajo Social trabaja con tres niveles de intervención que son: caso, grupo y comunidad en donde se sitúan diferentes problemáticas que afectan a la ciudadanía, realizan investigaciones para prevenir, atacar o educar según sea el problema. Diagnostican las problemáticas sociales. Estas investigaciones requieren de un fuerte trabajo de campo donde se emplean diferentes técnicas como entrevistas directas e indirectas, la observación dando pauta a realizar críticas constructivas.

Los Trabajadores Sociales elaboran proyectos educativos, culturales, de salud, recreativos los cuales se ejecutan en grupos o comunidades dando prioridad a las problemáticas mas sentidas, estos dan un acercamiento total entre los habitantes y el Trabajador Social.

Trabajo Social es una de las pocas profesiones que esta integrada la práctica con la teoría dando como resultado experiencia laboral antes de concluir sus estudios. Al término de estos ya saben a la realidad social que se presentan.

Al integrarse el Trabajador Social al Partido Revolucionario Institucional (PRI) lograría beneficios para el mismo, atendería a la ciudadanía apoyándose en sus tres niveles de intervención estos se conforman de la ciudadanía en general. Realizarían investigaciones en los 84 municipios en donde se conocerían las problemáticas reales.

Es notoria la declinación del Partido Revolucionario Institucional (PRI) en nuestro país, sin embargo en nuestro estado todavía es la primera fuerza política, dando este fenómeno es el momento de la integración de Trabajo Social. Este profesionista ayudaría a lograr nuevamente la credibilidad de la gente a este partido. Como se menciona anteriormente este profesionista tiene un contacto directo con la ciudadanía que pocos profesionistas la tienen. Es el momento para

demostrar el liderazgo que ejerce dentro de los grupos sociales esto beneficiaría al Partido Revolucionario Institucional (PRI) de forma directa e indirecta. Este profesionista al integrarse a una campaña política puede promover el voto de una colonia hasta un municipio o bien el Estado, realizando una investigación de campo para lograr el contacto directo con la ciudadanía identificando los líderes que representarían masas sociales, Líderes nuevos que tienen inquietudes por trabajar que cuentan con nuevas ideas y estrategias, ya que los líderes que siempre representan las masas sociales ya no tienen la misma inquietud e influencia sobre la ciudadanía. El Trabajador Social también podría estar a cargo de la casa de campaña, encargado de recorridos de la avanzada, ya que es un líder preparado para organizar y ejecutar algún proyecto a corto mediano y largo plazo. Y sobre todo que tiene la humildad para la ciudadanía misma que responde de la misma manera. Esto aseguraría un posible triunfo en un proceso electoral.

Si le dieran la Oportunidad de ocupar un puesto publico como funcionario el Trabajador Social esta Preparado ya que su contacto directo es trabajar con la Ciudadanía atendiendo sus necesidades que lo aquejan y trata de darles una solución, sin embargo adquiere la responsabilidad de prepararse profesionalmente y académicamente.

Se presenta un proyecto donde se demuestra que Trabajo Social es una profesión que esta preparada para participar en las campañas y precampañas políticas.



Alternativas Creativas, Mejorando Campañas



PROPUESTA DE TRABAJO SOCIAL ¿qué es el DIE?

DIE (Diagnóstico, Información y Estrategia)

Se considera que en los últimos años han sido desarrolladas estrategias electorales pero que se han manejado solo bajo la persuasión,

influyendo en las creencias, las actitudes y la conducta de otras personas, a través de la transmisión de un mensaje, donde el auditorio mantiene su libertad de elección.

¡ LA PERSUACIÓN SIEMPRE SERÁ UN RITUAL EN LAS CAMPAÑAS ELECTORALES !

por lo que DIE pretende fortificarla y retroalimentarla con:

Información complementaria, estrategias específicas, y fuentes de observación

para validar un impacto pre electoral diferente, basado en los comportamientos que componen y rodean el territorio estudiado

así como en la atinada selección de la estructura de campaña.



PROPUESTA DE TRABAJO SOCIAL (Porqué se constituye)

DIE (Diagnóstico, Información y Estrategia)

Se ha constituido como visor y observador, de programas estratégicos pre electorales y de sus múltiples planeaciones, tanto de oficina como de campo.

DIE se manifiesta testigo de **lo que NO ha sido llevado a cabo** bajo la intención inicial, por parte de las estructuras que conforman la campaña y de los múltiples desvíos de los objetivos iniciales.

Pero sobre todo

de la reflexión que debe tenerse de contener a la voz de ya, el avance que ha tenido cada partido de oposición, convirtiéndonos en algunas partes como segunda y a hoy hasta tercera fuerza electoral.



VISIÓN

Consolidar la imagen del político (diputado federal),
manteniéndose con actividades innovadoras y creativas
tanto **PRE, DURANTE Y POS CAMPAÑA.**



MISIÓN

Fungir como enlace y centro de información recíproco con la estructura de campaña (logística, promoción y seguimiento, eventos, finanzas, entre otras) **para beneficiar nuestras estrategias electorales** a través de un conocimiento previo antes de una toma de decisiones para que esta sea informada, fundamentada y siempre a tiempo.

Nos basamos en la investigación para cuantificar, diseñar, instrumentar, detectar, radiar, y evaluar las actividades a seguir en cada etapa de avance proyectada bajo una información integral.

Dirigida a la **consolidación de la imagen política del candidato, reforzando con datos técnicos sus discursos** y considerando siempre el impacto hacia nuestra **población meta**.



METAS

- Reforzar la imagen del candidato mediante acciones PRE ELECTORALES (que no se hace o se ha dejado de hacer antes de iniciar una campaña electoral)
- No confiar en solo el arranque de la campaña con programas y responsables de programas
- Integrar el análisis Político electoral del distrito



OBJETIVOS

- Analizar las estructuras del partido
- Detectar situación electoral actual municipio-seccional
- Conocer la situación política actual en los Distritos
- Reducir el avance de la oposición que hoy es tan clara
- Reforzar los programas de campaña



LINEAS DE ACCION

- **PREELECTORAL**

- ✓ Análisis Político
- ✓ Análisis Electoral
- ✓ Estrategias
- ✓ Situación actual de los distritos
- ✓ Condición Política y estadística de cada Municipio

- **LINEAMIENTOS DE CAMPAÑA**

- ✓ Características
- ✓ Objetivos
- ✓ Estrategias
- ✓ Programas



LINEAS DE ACCION **preelectorales** ANALISIS POLÍTICO

1. ANALIZAR ESTRUCTURAS DEL PRI

- a) Comités municipales
- b) Comités seccionales
- c) Consejos políticos municipales
- d) Sectores y Organizaciones del PRI
- e) Organizaciones adherentes
- f) Grupos políticos
- g) Líderes naturales
- h) Precandidatos a la presidencia municipal (aspirantes)
- i) Jueces de barrio y delegados municipales



LINEAS DE ACCION preelectorales **ANALISIS POLÍTICO-ELECTORAL**

1.- ANALIZAR SITUACIÓN ELECTORAL

- o Estadística de resultados electorales
- o Partidos que gobiernan los municipios
- o Identificación política-electoral de PORQUE se perdieron municipios gobernados por el PRI
- o Detección de secciones y casillas perdidas bajo historial de resultados anteriores.



LINEAS DE ACCIONES **preelectorales** ESTRATEGIAS

1. ESTRATEGIAS A SEGUIR

- a) Aprovechar la investidura del candidato
- b) Prever la Integración de equipo de campaña
- c) Nombrar representante del candidato en cada municipio
- d) Agendar reuniones con:

- **Diputados locales**
- **Estructuras del partido**
- **Líderes naturales**
- **Coordinadores regionales**
- **Representantes regionales y municipales de las dependencias gubernamentales**
- **Comisariados ejidales**
- **El clero y otras asociaciones religiosas**
- **Presidentes y ex presidentes municipales**
- **Presidentes y ex presidentes del PRI Municipal**
- **Representantes del Magisterio**
- **Iniciativa Privada**
- **Líderes sindicales**
- **Jueces de Barrio v delegados municipales**



LINEAS DE ACCIONES preelectorales ESTRATEGIAS

- 2. CONTEMPLAR ESTRATEGIAS DE PROMOCION DEL VOTO EN CADA UNA DE LAS SECCIONES ELECTORALES A TRAVÉS DE PROGRAMAS ESPECÍFICOS.**
- 3. CONTAR CON EL CALENDARIO ELECTORAL PARA DAR SEGUIMIENTO A FECHAS DE ACTIVIDADES (IFE)**
- 4. CONOCIMIENTO DEL MARCO JURÍDICO ELECTORAL**
- 5. INVESTIGAR QUE OBRAS Y SERVICIOS SE REALIZARAN POR LAS DEPENDENCIAS DE GOBIERNO ESTATAL Y MUNICIPAL.**



PROYECTO

Dirigido a quienes promueven el seguimiento de participación y para quienes integran la campaña electoral, que actúan como replicadores (activadores de promotores)

“No puedes promover lo que no sabes”

Proyecto basado en el fortalecimiento informativo y de mercadotecnia electoral

Actuando con información complementaria para multiplicar y replicar la promoción del voto



MARCO JURIDICO ELECTORAL

de los tiempos de registro, elección y toma de posesión
(considerar que mientras este la campaña)





DESARROLLO DE ACCIONES COMPLEMENTARIAS

Contar con un Informe Socioeconómico Estatal que incluya:

- Población
 - Educación
 - Vivienda
 - Salud
 - Empleo
 - Producto Interno Bruto
-
- **De este informe se iniciará la elaboración de uno propio para el Distrito.**



DESARROLLO DE ACCIONES COMPLEMENTARIAS

Estadística y mapeo

- Contar con mapas de los municipios (aéreo y geográfico)
 - Tener la localización exacta de localidades con sus respectivos seccionales.
 - Contabilizar las colonias y barrios que forman los municipios.
 - Detectar la ubicación de escuelas, centros de salud, bibliotecas, auditorios, foros, lienzos, e instalaciones que proporcionen servicios a la comunidad.
 - Verificar que influencia tiene las comunidades cercanas que son parte de otros estados.
-
- **Estas propuestas implican tener una radiografía de los Distritos y un antecedente estadístico.**



DESARROLLO DE ACCIONES COMPLEMENTARIAS

De una ficha técnica prioritaria de localidades

- Validar información de las dependencias y estadísticas para cotejarlo con una visita física a las comunidades.

- En caso de ya contar con recursos o servicios

Registrar quien aporsto los logros

- Si resultase que esta en obra o remodelación

verificar quien impulso el desarrollo

- En recuento de recursos o servicios básicos serian entre otros:

- ❖ Agua
 - ❖ Electrificación
 - ❖ Foro o auditorio
 - ❖ Transporte
 - ❖ Drenaje
 - ❖ Clínica o Dr.
 - ❖ Biblioteca
- (PARA DISTRIBUCIÓN
ESTRATEGICA DE
PROPAGANDA)

Estos datos nos permitirían tener elementos antes de llegar a la localidad y si ya existen saber en que esta o avance se encuentran.



DESARROLLO DE ACCIONES COMPLEMENTARIAS

Detección de grupos y asociaciones entre otros

| ? IDENTIFICACION DE GRUPOS DE INFLUENCIA EN LOS 84 MUNICIPIOS | | | | | | |
|---|--|---|--|--|------------------------------------|--|
| DETECCION DE GRUPOS Y ASOCIACIONES | ? DETECTAR GRUPOS DE REPRESENTATIVIDAD | CUALES | QUIENES | IDENTIFICACIÓN DEL RADIO DE INFLUENCIA | CONTACTO Y PROGRAMACION DE REUNION | |
| | | ORGANISMOS INTEGRANTES DEL GOBIERNO ESTATAL | COORDINADORES REGIONALES | | | |
| | | | DIRECTORES JURISDICCIONALES DE SALUD (DOCTORES Y ENFERMERAS) | | | |
| | | SECTOR PRODUCTIVO | EMPRESARIOS | | | |
| | | | CONSTRUCCION | | | |
| | | | TRANSPORTISTAS | | | |
| | | | PROFESIONISTAS | | | |
| | | SECTOR SOCIAL | COMERCIANENTES | | | |
| | | | JOVENES | | | |
| | | | MUJERES | | | |
| DEPORTISTAS | | | | | | |
| PADRES O PASTORES RELIGIOSOS | | | | | | |
| VINCULACION CIUDADANA | EDUCACION ESPECIAL | | | | | |
| | FRACCIONAMIENTOS | | | | | |
| | LIDERES NATURALES | | | | | |
| | COMISARIADO EJIDAL | | | | | |
| CABILDO PRIISTA | ORGANIZACIONES CIUDADANAS | | | | | |
| | COMITES SOCIAL | | | | | |
| ESTRUCTURA PRIISTA | REGIDORES | | | | | |
| | COORDINADORES DE ZONA | | IDENTIFICAR QUE SECCIONES TIENE A CARGO | | | |
| | PRESIDENTE DE SECCIONAL | | | | | |
| | REPRESENTANTE TERRITORIAL | | | | | |

- Se debe considerar también la Identificación de apellidos de IMPACTO Y RECONOCIMIENTO (siempre surge un enlace con ellos)



DESARROLLO DE ACCIONES COMPLEMENTARIAS

Del estudio de militantes

- Identificación grupos de priístas destacados de las comunidades y municipios
- Verificación de si existe antecedente de una credencialización de militancia partidista

(al parecer el PRI ESTATAL está realizando esta campaña)



DESARROLLO DE ACCIONES COMPLEMENTARIAS

Del estudio de levantar pre encuestas y encuestas

- Se analizaría el modelo de encuesta con el mismo equipo que integra la campaña
- Se incluiría las necesidades propias de la localidad, con el apoyo de conocimiento de campo de la militancia
- Es necesario incluir candidatos de otros partidos en la encuesta



DESARROLLO DE ACCIONES COMPLEMENTARIAS

Del estudio de levantar pre encuestas y encuestas

- Se analizaría el modelo de encuesta con el mismo equipo que integra la campaña
- Se incluiría las necesidades propias de la localidad, con el apoyo de conocimiento de campo de la militancia
- Es necesario incluir candidatos de otros partidos en la encuesta



DESARROLLO DE ACCIONES COMPLEMENTARIAS

Del historial de participación de Promotores y Promovidos

- Paso 1:** Recopilación de información de las anteriores Campañas Electorales del PRI.
- Paso 2:** **¿ Quién encabezo la Presidencia del seccional ?**
¿ Quiénes fueron los promotores ?
¿ A que porcentaje de su meta llegaron éstos promotores en referencia a sus promovidos ?
¿ Quiénes fueron los promovidos ?
- Paso 3:** **¿ Cuántas Casas Amigas se instalaron ?**



CARTEO

NECESARIO PERO CON UNA PRIORIDAD

EL INTEGRAR A LOS JOVENES QUE VAN A VOTAR POR PRIMERA VEZ

SACAR MODELO PARECIDO QUE LE RESULTO A Omar fayad

REALIZAR FORO O EVENTOS CON ELLOS

COMUNICACIÓN ESCRITA DEL CANDIDATO, AGRADECIENDO A LOS ANFITRIONES Y A
LOS ASISTENTES A SUS REUNIONES



FOROS

SE REQUIEREN PERO CON UNA INOVACIÓN

EL INTEGRAR TEMAS DE:

RESCATE ECOLOGICO

CULTURA MUNICIPAL

PROYECTOS PRODUCTIVOS PARA EL MPIO.

Escuchar demandas

elaborar respuestas prontas : negativas o positivas

ES IMPORTANTE CONSIDERAR QUE LA GENTE SOLICITA COMPROMISOS
ESPECIFICOS Y FORMALES EN BENEFICIO DE LA LOCALIDAD



VIVIENDA

EN CABECERAS MUNICIPALES DEL DISTRITO

- Detectar la problemática de falta de viviendas de interés social
- Con la finalidad de promover en su caso la construcción de nuevas unidades habitacionales



ANTECEDENTES ELECTORALES

De los últimos resultados y Municipios de oposición

Se debe detectar casillas perdidas en las últimas elecciones

Paso 1: Recopilación anterior y reciente de los resultados para **hacer estadísticas geográficas de diferencia partidista**

ejemplo: si un municipio es priísta pero su contorno esta lleno de oposición y viceversa.

Paso 2: Revisión de cada resultado para **hacer comparativa** de cómo nos posicionamos en porcentaje por elección de:

**Gobernador, Diputados Locales Y Federales
y Presidencias Municipales**

Incidencia: en algunas casillas (de un municipio) gano el Gobernador y se perdió en la diputación local o se gano por 1 voto, la misma combinación se tuvo con presidencias municipales.



PERFIL ELECTORAL

De la composición del congreso y municipios de oposición

Paso 1: Recopilación de quien comprende las Legislaturas Federales y Locales de:

Mayoría Relativa y Representación Proporcional

Paso 2: Municipios Gobernados por oposición e historial de gobiernos anteriores (incluyendo partidos)



DIRECTORIOS RECIENTES

De la relación y contacto que deberá tenerse

- Paso 1:** Recopilación de teléfonos, direcciones, correos electrónicos, páginas web y fechas de cumpleaños de:
- Candidato a la Presidencia de México**
 - Gobierno del estado de Hidalgo**
 - Senadores** (incluir suplentes)
 - Diputados Federales** (actuales y próximos candidatos)
 - Diputados Locales** (incluir suplentes)
 - Coordinadores Regionales**
 - Presidentes Municipales** (incluir suplentes)
 - Regidores** (incluir suplentes) y **comisariados ejidales**
 - Presidente y Secretario del PRI Estatal**
 - Presidente y Secretario del PRI Municipales**
 - Presidentes de los comités seccionales**
- Paso 2:** Detección de a que **Grupo Político pertenece**
- Paso 3:** Verificación permanente de noticias o comentarios que hacen cada uno de ellos respecto a los candidatos a diputados federales



MEDIOS IMPRESOS Y DE COMUNICACIÓN

Del registro y publicaciones que deben considerarse

Valorar la creación de la página web del candidato y revisar medios acreditados ante el IEE para cubrir este proceso para la fecha de elección

Paso 1: Recopilación de medios de locales y nacionales de comunicación (estudiar su cobertura):

- ✓ **Prensa escrita**
- ✓ **Televisión**
- ✓ **radio**

Paso 2: Registrando nombres y columnas de participación de corresponsales y periodistas (incluso amarillistas)

integrando:

- Diarios**
- Diarios vespertinos de bolsillo**
- Semanarios**
- Revistas de política y elecciones**
- Canales de televisión estatal y nacional**
- Radiodifusoras**



¿REQUERIMIENTOS INICIALES?

- Paso 1:** Puesta inmediata en marcha de el DIE
- Paso 2:** Integración de personas de confianza y allegadas al candidato en los municipios
- Paso 3:** RECURSOS DE INSTALACIÓN **DIE**
- 1 equipos de computo con pantalla LCD de 17"
 - 1 impresora a color
 - 1 equipo de computo lap top
 - 1 unidad USB para recopilación de información
 - 1 mesa de trabajo
 - 1 contrato de teléfono con INTERNET
 - verificación para el medios de comunicación escritos
 - * material de papelería sobre la marcha
- (Hojas. Cuter, lápices, lapiceros, pegamento pritt, tabla para cortar y unir (base del cuter), entre otros pequeños.



MOVILIZACION EL DIA DE LA ELECCION

Definir estrategias

Antecedentes

- Anteriormente pocos moviliza a muchos
- Actualmente muchos mueven a pocos

El que
promueve
mueve

CONCLUSIÓN

La Integración de Trabajo Social dentro de un partido político no puede ser estudiada de forma clara. Ya que la integración de Trabajo Social dentro del Partido Revolucionario Institucional (PRI) durante la campaña y precampaña no ha sido incursionada por este profesionista talvez sea por falta de visión o miedo a explorar nuevos campos de actuación profesional, para encontrar alternativas de trabajo que lleven a una mejor forma de vida. Este campo esta deseoso de ser explotado, es un campo totalmente virgen en donde se encontrarían muchas satisfacciones como persona y como profesionista en donde se daría a conocer la capacidad que emprenden los Trabajadores Sociales. Esta incursión requiere de tiempo y esfuerzo para lograr abrir este campo pero si se tiene la iniciativa se lograra con éxito, siendo fructífera para las siguientes generaciones.

Hay que tener presente que no se cuenta con el apoyo de los integrantes que conforman un Partido Político ya que su estructura política es muy cerrada están enfermos de poder siendo este un factor y una gran limitante, estos desconocen en su totalidad cual es la función que realiza un Trabajador Social por tal motivo es menospreciado y rechazan que se integre a su equipo de trabajo sin darle la oportunidad de demostrar su capacidad como profesionista. En los 84 Municipios que conforman el Estado de Hidalgo en ninguno valoran la capacidad y preparación de este profesionista, solo lo identifican como un profesionista que es benefactor de la sociedad en los DIF de los Municipios.

Otro factor es que no se cuenta con una información documental de Trabajo Social dentro de los Partidos Políticos donde se establezca que este profesionista esta capacitado para atender a una sociedad en forma general no solo como benefactor, si los Trabajadores Sociales se preocuparan por dar a conocer su profesión de forma teórica y practica seria mas fácil integrarse al Partido Revolucionario Institucional en el estado, este profesionista una de sus grandes capacidades es la realización de proyectos los cuales servirían para proponer proyectos que darían un beneficio para el Estado de Hidalgo.

En este siglo XXI, se debe de cambiar la Ideología de los Trabajadores Sociales, deben de buscar la forma de integrarse dentro de un Partido Político (PRI) siendo una necesidad primordial.

Esto cambiara la Ideología de otros Profesionistas que desconocen las funciones que realizan los Trabajadores Sociales. No será fácil pero se puede lograr un avance en este campo de actuación.

Los Trabajadores Sociales tienen la misma capacidad de cualquier otro profesionista teniendo una ética que no se corrompe fácilmente y cuentan con una gran capacidad y un gran Profesionalismo. En este sexenio 2005-2011 es el momento de explotar nuestros conocimientos para poder formar parte del Partido Revolucionario Institucional (PRI) y demostrar que somos una pieza importante dentro de la ciudadanía y que se tiene la capacidad de manejar masas sociales y sobre todo la preparación de ocupar algún cargo publico. Dar a notar que este profesionista esta preparado profesionalmente y mentalmente para dichos cargos, por tal motivo se presenta el proyecto para presentar una propuesta de trabajo y demostrar que trabajo social esta preparado profesionalmente.

FUENTES

ENCICLOPEDIA DE LOS MUNICIPIOS DE PACHUCA (2002). En Instituto Nacional para el federalismo y el Desarrollo municipal, Gobierno del Estado de Hidalgo. Hidalgo. México. Noviembre, 2005 (CD-rom).

INSTITUTO FEDERAL ELECTORAL (IFE), Resumen ejecutivo del voto. Disponible en :<http://www.Postal.sre.gob.mx/ime/pdf/resumen-ejecutivo-Votex.pdf> (acceso el 05/03/07).

SECRETARIA DE GOBERNACIÓN."Programas Estatales".

ZUÑIGA Elena, leite Paula y Nava Rosa (2004). "La nueva era de la Política".

DICCIONARIO ENCICLOPEDICO Ilustrado Selecciones del Readers Digest. Pág.-3017

GUTIERREZ Raquel Aragón. Introducción a la Ciencias Sociales, segunda parte. Edit.Porra. Pág.-145

WENCESLAO Juan Barquera. Lecciones de Política y Derecho público, para instrucción del pueblo Mexicano. U.N.A.M 1991. Pág.-55

HISTORIA ILUSTRADA DE MEXICO, desde los orígenes hasta Ernesto Zedillo. Edit. OCEANO. Págs. 377-454

Sarah Banks, ética y valores en el T. Social, Trabajo Social 2, editorial Paidós. Pág. 33

BANKS Sarah, ética y valores en el T. Social, Trabajo Social 2, editorial Paidós. Pág.18

BIBLIOTECA DEL ESTADO DE HIDALGO, Hemeroteca, periódicos del Sol de Hidalgo de 1990-2006

PARTIDO REVOLUCIONARIO INSTITUCIONAL DEL ESTADO DE HIDALGO

ENTREVISTAS

MENCHACA Salazar Julio. Diputado Local por el Primer Distrito. Años 2005-2007

ROJO de Alva Jorge. Presidente del Partido Revolucionario Institucional en el estado de Hidalgo.

GARCIA gordillo Edna Geraldina. Secretaria general del Partido Revolucionario Institucional.

CHAVEZ Bustos Glafiro. Secretario de Administración de Recursos Humanos del Gobierno del Estado de Hidalgo, año 2001.

PEREZ Luna Federico. Secretario de Administración de Recursos Humanos del Gobierno del Estado de Hidalgo, año 2004.

Anexos

Acrónimos

Caudillo.- Capitán o jefe de gente de armas

Cause.- Razón o motivo de algo

Constructiva.- Formar, componer las partes de un todo

Contradicción.- Relación entre cosas que se oponen

Democracia.- Doctrina política favorable a la intervención de un pueblo en el gobierno y en la elección de los gobernantes

Fraude.- Engaño, abuso de confianza, acción ilegal en perjuicio del Estado o de terceros

Implementado

Jerarquía.- Orden o graduación entre personas o cosas

Método.- Modo de realizar algo con orden, conjunto de normas, ejercicio, etc. Para enseñar o aprender algo

Monasterio.- Lugar donde viven una comunidad de monjes o monjas

Cuadro

PRESIDENTES MUNICIPALES 2006-2009

| No. | Municipio | Nombre | Dirección | Teléfonos |
|-----|-------------------------|--|---|---|
| 1 | Acatlán | Lic. Fernando morales Zerafino (PAN) | Calle Metztitlan No. 7, Barrio de Metepec Primero | Oficina: 01-775-754-51-48 01-775-754-51-22 fax: 01-775-754-51-48 |
| 2 | Acaxochitlán | Dr. Miguel Ángel de la Fuente López (PRI) | Calle Ignacio Allende No. 12, Col. Centro | Oficina: 01-776-752-00-90 01-776-752-00-93 Celular: 01-775-784-96-61 |
| 3 | Actopan | Lic. Leonardo Ramírez Álvarez (PRI) | | Oficina: 01-772-727-00-04 Celular: 044-771-712-21-60 |
| 4 | Agua blanca de Iturbide | C. pedro Calva Rojas (PAN) | Domicilio conocido en la comunidad de milpa vieja | Oficina: 01-774-974-10-30 01-774-974-10-31 Celular: 01-775-101-08-71 |
| 5 | Ajacuba | C. Abel Guerrero García (PRD) | | Oficina: 01-778-782-41-45 01-778-782-41-41 Celular: 01-773-103-43-65 |
| 6 | Alfajayucan | Lic. Carlos Alberto Anaya de la peña (PRI) | Av. Juárez s/n cabecera Municipal | Oficina: 01-738-728-80-16 01-738-728-80-06 Particular: 01-773-101-63-80 |
| 7 | Almoloya | C. Gabriel Hernández Fernández (PAN) | Calle la Peña no. 24 Col. Centro | Oficina: 01-748-912-16-97 01-748-912-18-33 Particular: 01-748-912-81-57 |
| 8 | Apan | Dr. Rafael Garnica Alonso (PRI) | Calle Abasolo sur No. 24, Col. Centro | Oficina: 01-748-912-03-04 01-748-912-03-16 Celular: 044-771-143-60-17 |

| | | | | |
|----|--------------------------|---|--|---|
| 9 | Atitalaquia | C. Claudio espinosa Castañeda (PRI) | | Oficina: 01-778-737-34-49 01-778-737-34-50 Particular: 01-778-737-39-31 |
| 10 | Atlapexco | C. Joel Nochebuena Hernández (PRI) | | Oficina: 01-789-894-40-06 01-789-894-40-04 Celular: 044-771-119-61-37 |
| 11 | Atotonilco de Tula | Dr. Moisés Alvarez Chavéz (PRI) | | Oficina: 01-778-735-00-48 01-778-735-02-23 Celular: 01-55-22-53-58-93 |
| 12 | Atotonilco el Grande | Ing. Francisco Javier Téllez Sánchez (PAN) | Av. Juárez No. 508, col. Centro | Oficina: 01-774-743-00-40 01-774-743-03-79 Particular: 01-774-743-00-39 |
| 13 | Calnali | C. Alfredo Granados Hernández (PAN) | | Oficina: 01-774-974-20-48 01-774-974-21-89 Particular: 01-774-974-21-53 |
| 14 | Cardonal | C. Isidro Ramírez Rebolledo (PRD) | Domicilio conocido Comunidad la Florida | Oficina: 01-759-727-00-95 01-759-727-01-10 Celular: 01-55-50-68-49-95 |
| 15 | Cuautepec de Hinojosa | C. Juan Carlos Sánchez Rivera (PAN) | Callejón del espejo no. 15, Cabecera Municipal | Oficina: 01-775-754-00-96 01-775-754-01-25 Particular: 01-775-754-10-27 |
| 16 | Chapantongo | C. Arturo Santiago Santiago (PRI) | Domicilio Conocido, Cabecera Municipal | Oficina: 01-763-728-50-08 01-763-728-50-07 Celular: 01-732-728-83-63 |
| 17 | Chapulhuacan | M.V.Z. Fermín Castillo González (PRI) | | Oficina: 01-783-378-20-56 01-783-378-20-33 Celular: 044-771-179-29-31 |

| | | | | |
|----|------------------|--|--|---|
| 18 | Chilcuautla | C. Cristino Uribe Cano (PRI) | Domicilio Conocido Comunidad de Zacualoya | Oficina: 01-738-783-01-43 01-738-783-00-43 Celular: 044-771-154-77-63 |
| 19 | El Arenal | C. Moisés Serrano Pérez (PRI) | | Oficina: 01-772-727-03-23 01-772-727-35-20 Celular: 044-771-106-35-90 |
| 20 | Eloxochitlán | Dr. Aurelio Pedraza Montiel (PRD) | | Oficina: 01-774-745-04-48 01-774-745-04-49 Celular: 044-771-701-42-24 |
| 21 | Emiliano Zapata | C. Bulmaro Torres Rosales (PRD) | Av. Corregidora Esq. Calle Aldama Col. Centro | Oficina: 01-748-915-01-79 01-748-915-05-08 Celular: 01-55-25-74-02-78 |
| 22 | Epazoyucan | C. Miguel Ángel Montiel Ibarra (PT) | | Oficina: 01-791-792-50-59 01-791-792-50-02 Celular: 01-55-12-95-47-57 |
| 23 | Francisco Madero | C. Lucas Pablo Guzmán Isidro (PRD) | | Oficina: 01-738-724-01-12 01-738-724-02-95 |
| 24 | Huasca de Ocampo | Lic. Roberto Muñoz Licona (PAN) | Unidad Habitacional Hilaturas Edif. 6, entrada E, depto 301, Pachuca | Oficina: Celular: 044-771-129-98-98 |
| 25 | Huautla | Prof. Antonio Contreras Ramírez (PRD) | | Oficina: 01-746-897-01-02 Particular: 01-771-115-89-79 |
| 26 | Huazalingo | C. Imelda Escudero Pérez (PRI) | | Oficina: 01-789-896-07-77 01-789-896-18-52 Celular: 044-771-708-65-26 |

| | | | | |
|----|-------------------|---|---|---|
| 27 | Huehuetla | Lic. Plinio Islas Olivares (PRD) | Calle Hidalgo s/n Col. Centro | Oficina: 01-776-769-07-61 Celular: 044-771-116-61-59 |
| 28 | Huejutla de Reyes | C. Marco Antonio Ramos Moguel (PRD) | | Oficina: 01-789-896-15-15 01-789-896-02-43 Celular: 044-771-100-03-38 |
| 29 | Huichapan | Lic. Juan Francisco Mendoza Guerrero (PRI) | Calle José Lugo Guerrero No. 3 | Oficina: 01-761-782-00-13 01-761-782-05-45 Celular: 044-771-712-08-09 |
| 30 | Ixmiquilpan | C. José Manuel Zúñiga Guerrero (PRD) | Cerrada de Melchor Ocampo no. 91 Barrio del oro | Oficina: 01-759-723-00-08 01-759-723-03-93 Celular: 044-771-702-85-18 |
| 31 | Jacala | C. Antonio Aguilar Hernández (PRD) | | Oficina: 01-441-293-30-77 01-441-293-32-43 Particular: 01-441-293-34-13 |
| 32 | Jaltocan | Ing. Guillermo Amador Lara (PRD) | | Oficina: 01-789-855-80-90 01-789-855-80-91 Particular: 01-789-855-81-85 |
| 33 | Juárez Hidalgo | Profra. Adalid Zapata Pérez (PRI) | | Oficina: 01-774-744-01-54 01-774-744-01-53 Celular: 01-771-527-06-52 |
| 34 | La misión | Lic. Miguel Ángel Cervantes Villeda (PRD) | | Oficina: 01-200-126-09-25 Celular: 044-771-118-48-76 |
| 35 | Lolotla | C. Rogelio Melo Vargas (PRI) | | Oficina: 01-774-742-40-64 01-774-742-40-10 Celular: 044-771-105-75-16 |

| | | | | |
|----|------------------------|---|---|---|
| 36 | Metepec | C. José Luís Tenorio Romero (PRI) | Calle 16 de Septiembre No. 42, Cabecera Municipal | Oficina: 01-774-745-51-00 01-774-745-50-55 Celular: 01-775-751-42-17 |
| 37 | Metzquititlán | C. José María Ordaz Pérez (PAN) | | Oficina: 01-774-742-12-16 01-774-742-13-12 Celular: 044-771-161-88-85 |
| 38 | Metzquititlán | C. Eutiquio Badillo Ruiz (PRI) | | Oficina: 01-774-743-08-41 01-774-743-08-68 Particular: 01-774-745-21-69 |
| 39 | Mineral de la Reforma | Dr. Alejandro Islas Pérez (PRI) | | Oficina: 71-607-76 71-606-90 Celular: 044-771-143-65-20 |
| 40 | Mineral del Chico | C. Virginia Mejía Briceño (PRD) | Nevado de San Martín No. 103, Pachuca | Oficina: 71-535-11 71-521-86 Celular: 044-771-122-76-61 |
| 41 | Mineral del Monte | C. Rafael Amador Montiel (PRI) | | Oficina: 79-705-10 79-702-18 Celular: 044-771-702-01-26 |
| 42 | Mixquiahuala de Juárez | C. Eleazar Roberto Serrano Ángeles (PAN) | Hermenegildo Galeana Esq. 16 de Septiembre | Oficina: 01-738-725-29-00 01-738-725-29-01 Celular: 044-771-730-58-01 |
| 43 | Molando | C. José Mercado Reyes (PRI) | | Oficina: 01-774-745-00-02 01-774-745-03-68 Celular: 044-771-118-21-48 |

| | | | | |
|----|-----------------------|--|--|---|
| 44 | Nicolás Flores | C. José Luís García (PRD) | Barrio del Barrido de Comunidad Remedios. Ixmiquilpan | Oficina: 01-759-723-41-49 01-759-723-41-94 Celular: 044-771-117-63-59 |
| 45 | Nopalapa de Villagrán | C. Hermilo Bravo Leal (PRI) | Calle Álvaro Obregón s/n | Oficina: 01-761-728-10-24 01-761-782-10-65 Celular: 01-427-289-90-12 |
| 46 | Omitlán de Juárez | C.P. José Luis Ordaz Ríos (PAN) | Domicilio Conocido en la comunidad de Venta de Guadalupe | Oficina: 79-220-75 79-220-76 Celular: 044-771-102-62-96 |
| 47 | Pacula | C. Enrique Chávez Trejo | Domicilio Conocido en la comunidad de Mixquiahuales | Oficina: 10-759-723-25-91 01-759-723-18-25 Celular: 044-771-103-22-35 |
| 48 | Pachuca | Lic. Omar Fayad Meneses (PRI) | | Oficina: 71-539-59 71-547-02 Celular: 044-771-747-20-29 |
| 49 | Pisa Flores | Ing. Vicente García Torres (PRI) | | Oficina: 01-483-378-60-27 01-483-378-60-75 Celular: 044-771-701-87-54 |
| 50 | Progreso de Obregón | C. Rosendo Gutiérrez García (PRD) | | Oficina: 01-738-725-00-02 01-738-725-06-51 Celular: 044-771-124-82-87 |
| 51 | San Agustín Tlaxiaca | C. Mauro López Pacheco (PAN) | | Oficina: 01-743-791-46-47 01-743-791-40-01 Particular: 01-743-791-44-49 |

| | | | | |
|----|-----------------------|---|--|---|
| 52 | San Bartolo Tutotepec | Lic. Jaciel Neri Rosas (PRD) | Calle 16 de enero s/n, Col. Industrial | Oficina: 01-774-755-32-33 01-774-755-32-36 Particular: 01-774-755-32-90 |
| 53 | San Felipe Orizatlán | C. Martín Adolfo Ramírez Sosa (PRI) | | Oficina: 01-483-363-00-64 01-483-363-00-58 Particular: 01-483-363-03-88 |
| 54 | San Salvador | C. Víctor Cardazo Camargo (PRD) | | Oficina: 01-738-783-20-30 01-738-783-21-01 Celular: 01-55-19-73-59-72 |
| 55 | Santiago de Anaya | C. Gregorio Jaén Gaspar (PRI) | | Oficina: 01-772-728-71-13 01-772-727-02-74 Celular: 044-771-126-70-17 |
| 56 | Santiago Tulantepec | Lic. Evaristo Horacio Islas Días (PRI) | Calle 16 de Septiembre No. 1, Col. 5 de mayo | Oficina: 01-775-753-29-14 01-775-753-29-15 Celular: 01-775-113-64-86 |
| 57 | Singuilucan | C. José Apolinar López Osorio (PRI) | Domicilio Conocido en la Comunidad de Somorriél | Oficina: 01-775-755-29-02 01-775-755-29-19 Celular: 044-775-756-06-63 |
| 58 | Tasquillo | C. Gonzalo Callejas Ureña (PRD) | Calle de Vicente Aguirre s/n, Barrio del Calvario bajo | Oficina: 01-759-723-50-42 01-759-723-50-43 Particular: 01-759-723-53-66 |
| 59 | Tecozautla | C. Gudelio Uribe Uribe (PRD) | Av. Juan Fray de Sanabria No. 9 | Oficina: 01-761-733-50-54 01-761-733-51-08 Particular: 01-761-733-50-64 |
| 60 | Tenango de Doria | Prof. José Cruz Hernández (PRD) | Calzada Juárez No. 28, Col. Centro | Oficina: 01-776-755-35-88 Particular: 01-776-755-36-84 |

| | | | | |
|----|--------------------------|--|--|---|
| 61 | Tepeapulco | Lic. Odilon Sánchez Silva (PRI) | Calle Bernal Díaz del castillo No. 318, Col. Tadeo de Niza | Oficina: 01-791-913-13-77 01-791-913-06-12 Celular: 044-771-141-83-37 |
| 62 | Tepehuacan de Guerrero | C. Martín Pérez Sierra (PRI) | | Oficina: 01-774-742-70-39 01-774-742-70-37 Celular: 044-771-772-59-59 |
| 63 | Tepeji del Río de Ocampo | Dr. Guillermo Sergio Cabrera Vivar (PRI) | | Oficina: 01-773-733-13-63 01-773-733-00-33 Celular: 01-55-85-81-35-14 |
| 64 | Tepetitlán | Prof. Sereno Jiménez Bravo (PAN) | | Oficina: 01-773-732-55-24 01-773-732-55-27 Celular: 01-773-107-55-53 |
| 65 | Tetepango | C. Zacarías Hernández Mendoza (PT) | | Oficina:01-778-782-40-43 Celular: 01-773-107-74-01 |
| 66 | Tezontepec de Aldama | Lic. Moisés Cornejo Barrera (PRD) | Av. Venustiano Carranza No. 6, Comunidad de Mangas | Oficina: 01-763-737-51-01 01-763-737-51-02 Celular: 01-55-54-52-35-99 |
| 67 | Tianguistengo | Dr. Moisés Carpio Alarcón (PRI) | Calle Gardenia Chargoy No. 1, Col. Centro | Oficina: 01-774-744-01-06 01-774-744-01-07 Celular: 044-771-702-12-71 |
| 68 | Tizayuca | Lic. Gabriel García Rojas (PRI) | | Oficina: 01-779-796-02-33 01-779-796-27-78 Celular: 01-55-21-74-70-44 |
| 69 | Tlahuelilpan | Ing. Ernesto Viveros Olguin (PRI) | | Oficina: 01-763-786-00-11 01-763-786-00-01 Celular: 01-773-680-37-46 |

| | | | | |
|----|---------------------|--|--|---|
| 70 | Tlahuiltepa | Ing. Fortunato Francisco Chávez barrera (PRD) | Domicilio Conocido Lázaro Cárdenas | Oficina: 01-200-123-28-66 01-200-123-28-67 Particular: 01-200-123-28-71 |
| 71 | Tlanalapa | Lic. Francisco Castañeda Castillo (PRI) | Calle Matamoros No. 13, Col. Centro | Oficina: 01-791-913-48-11 01-791-913-11-53 Celular: 044-771-128-00-33 |
| 72 | Tlanchinol | C. Desiderio Bautista Isidro (PRI) | | Oficina: 01-774-974-00-18 01-774-974-01-22 Celular: 044-771-124-06-84 |
| 73 | Tlaxcoapan | C. Miguel ángel López Hernández (PRD) | | Oficina: 01-778-737-00-35 01-778-737-00-56 Particular: 01-773-736-00-52 |
| 74 | Tolcayuca | C. Esteban Cruz Flores (PVEM) | | Oficina: 01-743-741-09-77 01-743-741-09-02 Celular: 044-771-712-60-28 |
| 75 | Tula de Allende | Prof. Juan Manuel Cárdenas Oviedo (PRI) | | Oficina: 01-773-732-00-02 01-773-732-10-82 Particular: 01-773105-00-57 |
| 76 | Tulancingo | C.P. Ricardo Bravo Delgadillo (PRD) | Calle 5 de Febrero No. 17, Col. Centro | Oficina: 01-775-753-49-80 01-775-753-01-23 Particular: 01-775-754-34-80 |
| 77 | Villa de Tezontepec | C. Guillermo Antonio Ávila Bautista (PAN) | | Oficina: 01-743-741-00-11 01-743-741-01-23 Celular: 044-771-103-66-21 |
| 78 | Xochiatipan | Lic. Prisco Manuel Gutiérrez (PAN) | | Caseta: 01-789-896-09-71 01-789-896-18-86 Celular: 044-771-114-23-65 |

| | | | | |
|----|------------------------|---|---|---|
| 79 | Xochicoatlán | C. Baltasar Torres Villegas (PVEM) | | Oficina: 01-774-742-25-07 01-774-742-25-45 Celular: 044-771-117-77-12 |
| 80 | Yahualica | C. Mario Cortes Bautista (PAN) | | Oficina: 01-789-896-18-56 Celular: 044-771-113-28-08 |
| 81 | Zacualtipan de Ángeles | C.P. Edgar Rosales garcía (PAN) | | Oficina: 01-774-742-06-00 01-774-742-00-22 Celular: 044-771-130-08-72 |
| 82 | Zapotlán de Juárez | C. Fernando Pérez Cerón (PAN) | | Oficina: 01-743-791-04-04 Celular: 044-771-172-50-56 |
| 83 | Zempoala | C. Vicente Suárez Hernández (PRI) | Av. Juárez No. 22, Col. Centro | Oficina:01-743-741-50-44 01-743-741-50-88 Celular: 044-771-702-04-98 |
| 84 | Zimapan | Ing. Eusebio Aguilar Francisco (PRI) | Calle Santo Tomas No. 1, Col. El Calvario | Oficina: 01-759-728-21-12 01-759-728-21-16 Celular: 044-771-143-52-45 |

Fuente: Presidencias Municipales de Algunos Municipios. 2006

Cuestionario

| |
|--|
| <p style="text-align: center;">UNIVERSIDAD AUTONOMA DEL ESTADO DE HIDALGO INSTITUTO DE CIENCIAS SOCIALES Y HUMANIDADES Área Académica de Trabajo Social</p> |
|--|

CUESTIONARIO A: Directores Generales, Secretarios, Presidentes y Diputados que pertenecen a algún partido político. (PRI, PAN, PRD, PVEM, PT).

Conteste tachando con una (X) la respuesta y conteste brevemente la pregunta.

DEPENDENCIA _____

1.- ¿Conoce Usted el Perfil de los Trabajadores Sociales?

| | | |
|-----------|----|----|
| | SI | NO |
| ¿Cual es? | | |

2.- ¿Conoce Usted la ética profesional del Trabajador Social?

| | | |
|-------------------|----|----|
| | SI | NO |
| ¿En que consiste? | | |

3.- ¿Considera Usted que los Trabajadores Sociales Son una pieza importante para nuestra Sociedad?

| | | |
|-----------|----|----|
| | SI | NO |
| ¿Por qué? | | |

4.- ¿Conoce la influencia que ejerce el trabajador Social, dentro de los grupos Sociales?

| | | |
|-----------|----|----|
| | SI | NO |
| ¿Cuál es? | | |

5.- ¿Alguna vez ha requerido de la intervención del Trabajador Social en Áreas Publicas?

SI

NO

¿En cuales y porque?

6.- ¿Ha notado la integración de los Trabajadores Sociales en Instituciones Publicas o Privadas?

SI

NO

¿Cómo cuales?

7.- ¿A cuantos Trabajadores Sociales ha identificado, en la integración de una campaña o precampaña política?

Menos de 5 ()

Mas de 5 ()

Ninguno ()

8.- ¿Conoce Usted a algún Trabajador Social que este o haya ocupado un puesto publico como funcionario?

SI

No

¿En que lugar y área?

“Gracias”