



UNIVERSIDAD AUTÓNOMA
DEL ESTADO DE HIDALGO

INSTITUTO DE CIENCIAS SOCIALES Y HUMANIDADES

POSGRADO EN CIENCIAS SOCIALES

**LÍNEA DE INVESTIGACIÓN:
ESTUDIOS POLÍTICOS COMPARADOS**

**LA CULTURA POLÍTICA EN LAS ENTIDADES FEDERATIVAS
MEXICANAS Y SU ASOCIACIÓN CON LA COMPETENCIA
ELECTORAL Y EL SISTEMA DE PARTIDOS EN LOS
CONGRESOS LOCALES 2010 – 2012**

T E S I S

que para obtener el grado de Maestra en Ciencias Sociales

PRESENTA

Samarkanda Estefanía Servín Mercado

DIRECTOR DE TESIS

Dr. Juan Antonio Taguena Belmonte

“Amor, Orden y Progreso”

Pachuca de Soto; Hidalgo, Junio 2015



UNIVERSIDAD AUTÓNOMA DEL ESTADO DE HIDALGO
INSTITUTO DE CIENCIAS SOCIALES Y HUMANIDADES



MAESTRÍA EN CIENCIAS SOCIALES

MTRO. JULIO CÉSAR LEINES MEDÉCIGO
DIRECTOR DE ADMINISTRACIÓN ESCOLAR
PRESENTE.

Estimado Maestro:

Sirva este medio para saludarlo, al tiempo que nos permitimos comunicarle que una vez leído y analizado el proyecto de investigación titulado **“La cultura política en las Entidades Federativas Mexicanas y su asociación con la competencia electoral y el sistema de partidos en los Congresos Locales 2010-2012”**, que para obtener el grado de Maestra en Ciencias Sociales presenta la **C. Samarkanda Estefania Servín Mercado**, matriculada en el Programa de **Maestría en Ciencias Sociales** (2013-2014), con número de cuenta 132606; consideramos que reúne las características e incluye los elementos necesarios de un trabajo de tesis, por lo que, en nuestra calidad de sinodales designados como jurado para el examen de grado, nos permitimos manifestar nuestra aprobación a dicho trabajo.

Por lo anterior, hacemos de su conocimiento que a la alumna mencionada, le otorgamos nuestra autorización para imprimir y empastar el trabajo de Tesis, así como continuar con los trámites correspondientes para sustentar el examen para obtener el grado.

ATENTAMENTE

“Amor, Orden y Progreso”

Pachuca de Soto, Hgo., a 29 de mayo de 2015.

DR. EN D. EDMUNDO HERNÁNDEZ HERNÁNDEZ
DIRECTOR



DR. JUAN ANTONIO TAGUENCA BELMONTE
DIRECTOR DE TESIS

DRA. GABRIELA YOLANDA CASTAÑÓN GARCÍA
PROFESORA INVESTIGADORA

MTRO. BERNABE LUGO NERIA
PROFESOR INVESTIGADOR

AGRADECIMIENTOS

A **Dios, al universo y a la vida** por permitirme concluir mi maestría, que al estar colmada de retos, aprendizaje y bendiciones, sin duda, ha sido una de las mejores experiencias en mi vida.

A **mi madre** por creer en mí, por su apoyo, amor y confianza incondicional, porque la descubro en mí a cada paso que doy, en cada meta alcanzada, en cada prueba superada hoy, mañana y siempre.

A **mi padre** por inspirarme y motivarme a seguir siempre adelante, cada paso es dado gracias al impulso y fuerza que me dan tus enseñanzas, tus palabras, tu presencia y amor.

A **mi hermano**, mi amigo y compañero de vida por tu presencia, amor y motivación constante, por creer en mí e inspirarme a seguir adelante disfrutando de la vida.

Al **Dr. Juan Antonio Taguenca Belmonte** por su constante orientación, paciencia y apoyo, por alimentar en mí el interés por la investigación, por su excelente dirección a lo largo del posgrado, por la calidad de sus consejos personales, por estar.

A **mis lectores** por su acompañamiento y presencia a lo largo del posgrado, por hacer precisiones y observaciones que permitieron concluir mi investigación en tiempo y forma.

A **la Dra. Rosy Durán** por su constante motivación para lograr las metas propuestas, por estar siempre pendiente de la conclusión de calidad en tiempo y forma de mi investigación, por todo el apoyo otorgado en los momentos más complejos.

A la **UAEH** por ser mi casa de estudios, el lugar en el que he crecido personal y profesionalmente, encontrando en ella el espacio para hacerlo.

A **mi familia y amigos** por ser sostén, inspiración, motivación e incluso cómplices para llevar a buen término mis estudios de posgrado.

ÍNDICE

INTRODUCCIÓN.....	1
CAPÍTULO I APROXIMACIONES TEÓRICAS DE LA CULTURA POLÍTICA.....	3
1.1 La cultura política en la democracia	5
1.2 Teoría de la cultura política de Gabriel Almond y Sidney Verba	12
1.3 Diversos enfoques y estudios de investigación	16
1.4 El estudio de la Cultura Política en México.....	18
1.4.1 Encuestas de Cultura política, prácticas ciudadanas y valores	27
1.5 Cultura política y competencia electoral en Democracia.....	29
CAPÍTULO II SISTEMA DE PARTIDOS Y COMPETENCIA ELECTORAL	33
Introducción	33
2.1 Sistema de partidos en México.....	40
2.2 Competencia electoral en México.....	47
2.2.1 Integración de congresos locales en el periodo 2010 – 2012.....	53
CAPÍTULO III METODOLOGÍA DE LA INVESTIGACIÓN.....	55
3.1 Análisis estadístico.....	55
3.2 La encuesta Nacional de valores: lo que nos une y nos divide a los mexicanos (ENVUD 2010)	58
3.2.1 Ficha técnica de la ENVUD 2010.....	59
3.3 Operacionalización de variables con las preguntas de la ENVUD 2010	61
CAPÍTULO IV CULTURA POLÍTICA, COMPETENCIA ELECTORAL EN LA RENOVACIÓN DE LOS CONGRESOS LOCALES 2010 - 2012.....	64
4.1 Clasificación de las entidades federativas de acuerdo a la tipología de cultura política de Almond y Verba	65
4.2 Análisis y asociación del tipo de cultura política con el sistema de partidos y competencia electoral en las entidades federativas	98
CONCLUSIONES	111
BIBLIOGRAFÍA.....	115
ANEXO A INTEGRACIÓN DE LOS CONGRESOS LOCALES EN EL AÑO 2010, SISTEMAS DE PARTIDO Y COMPETENCIA ELECTORAL.....	121
ANEXO B VARIABLES DE LA ENVUD 2010 PARA OBSERVAR LA CULTURA POLÍTICA DE LAS ENTIDADES FEDERATIVAS	130

ANEXO C CLASIFICACIÓN DE RESPUESTAS DE LA ENVUD 2010 DE ACUERDO A LA ORIENTACIÓN Y TIPO DE CULTURA POLÍTICA	136
ANEXO D CLASIFICACIÓN DE RESPUESTAS DE LA ENVUD 2010 DE ACUERDO A LA ORIENTACIÓN Y TIPO DE CULTURA POLÍTICA	143
ANEXO E RESULTADOS DE SALIDA	203

ÍNDICE DE FIGURAS

Figura 1. Orientación hacía el sistema político.....	13
Figura 2. Clasificación de partidos políticos	34
Figura 3. Clasificación de los sistemas de partidos.....	35
Figura 4. Clasificación de los sistemas de partidos. Continúa.....	36
Figura 5. Clasificación de los sistemas de partidos.....	54
Figura 6. Tipología de la Cultura política.....	60
Figura 7. Tipos de Cultura Política predominantes en México.....	99
Figura 8.- Resumen por Entidad Federativa	101
Figura 9.- Tipo de Cultura política predominante en las Entidades Federativas y el Distrito Federal	103
Figura 10.- Competencia Electoral ICE - RAE	104
Figura 11.- Competencia Electoral ambos Índices	104
Figura 12.- Sistema de partidos en las Entidades Federativas.....	105
Figura 13.- Tipo de Cultura política y Competencia Electoral ICE	107
Figura 14.- Tipo de Cultura política y Competencia Electoral RAE	108
Figura 15.- Tipo de cultura política y sistema de partidos	110

INTRODUCCIÓN

La presente tesis es el resultado de un trabajo de investigación referente a la cultura política mexicana y sus diferencias al analizarla a nivel estatal, partiendo de las diferencias del contexto político al interior de las entidades federativas, de acuerdo con autores como Sidney Verba las diferencias existentes en la cultura política al interior de una nación quizás son más notorias que las que se manifiestan al realizar estudios comparados entre naciones.

Para ello partimos de lo establecido por Gabriel Almond y Sidney Verba en su obra *“The Civic Culture: political attitudes and democracy in five nations”* que publicada en 1963 fue el origen del estudio comparado de la cultura política a través de la implementación de encuestas, en dicha obra establecen una tipología de la cultura política la cual permite identificar la orientación de los ciudadanos hacia el sistema político en general y conocer como asumen su participación política y social al vivir en una sociedad con un régimen político democrático incipiente o en consolidación. En este sentido, como resultado de la presente investigación identificamos el tipo de cultura política en las entidades federativas que renovaron la integración de los congresos locales en el periodo 2010 - 2012, logrando la clasificación de las mismas. En los cuatro capítulos que integran la presente tesis, se detalla el objeto de estudio e hipótesis establecidas para realizar la investigación en comento.

El capítulo I referente a los antecedentes teóricos del estudio de la cultura política permite identificar los diversos enfoques a través de los cuales se ha abordado un tema de suma importancia para el desarrollo político y social de las naciones y de cualquier grupo de población.

En el segundo capítulo y de la mano con los fines de la investigación, se hace referencia a los antecedentes teóricos dentro del estudio de los regímenes democráticos entorno a la competencia electoral y al sistema de partidos.

Teniendo así el marco teórico perfecto para establecer los orígenes del interés por el estudio de la cultura política Mexicana y analizarla de manera más local con los anteojos de la teoría de la cultura cívica desarrollada por Almond y Verba, la cual nos precisa los elementos a considerar dentro de su ya famosa tipología de la cultura política.

Es así como en el capítulo tercero y cuarto se desarrolla la metodología y el análisis de las preguntas de la ENVUD 2010 correspondientes a cada uno de los objetos políticos especializados identificados en la teoría en comento.

En este sentido se explora la relación del número de partidos con una serie de indicadores de las funciones sistémicas de los partidos como la competencia electoral, la participación política así como la confianza en los partidos políticos y la satisfacción ciudadana con la democracia. El propósito es discutir algunas de las características de la competencia electoral y el sistema de partidos, y al mismo tiempo explorar la relación de su funcionamiento con el tipo de cultura política. Se trata pues de analizar en qué medida el tipo de cultura política se relaciona con la competencia en las elecciones locales, específicamente para la integración de las legislaturas, así como con el sistema de partidos. Ello con la finalidad de ampliar el conocimiento y profundizar en el análisis sobre las características y de la realidad política, electoral y social de México

CAPÍTULO I

APROXIMACIONES TEÓRICAS DE LA CULTURA POLÍTICA

El cuestionamiento que el hombre se hace de su propia realidad social y su rol dentro de una sociedad¹ da origen a la búsqueda de una explicación de la misma, en este sentido, el involucramiento y la participación de los individuos en la vida política adquiere un papel primordial como aquella acción social² que permite la manifestación de los intereses individuales convirtiéndolos en públicos, y en teoría convirtiéndolos en una de las directrices de las acciones de gobierno.

Es así, como los grandes pensadores de la antigua Grecia reconocían la importancia y centralidad de la naturaleza política de los individuos, retomando un célebre término establecido por Aristóteles “*Zóonpolitikon*” con el cual se refiere a la naturaleza del hombre como un animal político, más allá de un animal social, que a diferencia de los animales posee la capacidad natural de relacionarse políticamente, es decir, de crear sociedades y organizar la vida en comunidad. (Aristóteles, 2012)

Y es precisamente esta característica, la que origina el interés en la presente investigación, retomando la *acción* concebida por Hannah Arendt

¹Entendida en términos de Max Weber como: “Una relación social cuando y en la medida en que la actitud en la acción social se inspira en una compensación de intereses por motivos racionales (de fines o de valores) o también por una unión de intereses con igual motivación... puede especialmente descansar (pero no únicamente) en un acuerdo o pacto racional por declaración recíproca.” (Weber, 1988, pág. 33).

²La acción social para *Max Weber* es aquella que se orienta por las acciones de otros, las cuales pueden ser pasadas, presentes o esperadas como futuras. Los otros pueden ser individualizados y conocidos o una pluralidad de individuos indeterminados y completamente desconocidos. Como toda acción puede ser:

- 1) *Racional con arreglo a fines*: determinada por expectativas en el comportamiento tanto de objetos del mundo exterior como de otros hombres, y utilizando esas expectativas como “condiciones” o “medios” para el logro de fines propios racionalmente sopesados y perseguidos.
- 2) *Racional con arreglo a valores*: determinada por la creencia consciente en el valor – ético, estético, religioso, o de cualquier otra forma como se le interprete – propio y absoluto de una determinada conducta, sin relación alguna con el resultado, o sea puramente en méritos de ese valor.
- 3) *Afectiva*: especialmente emotiva, determinada por afectos y estados sentimentales actuales.
- 4) *Tradicional*: determinada por una costumbre arraigada. (Weber, 1988, pág. 20).

como aquella interacción política, aquella acción realizada en el espacio público:

El espacio de la *vita activa*, de la comunicación, la conformación y la libertad política entre iguales (Arendt, 2005, pág. 37)

En este sentido, la pertenencia de un individuo a una sociedad permite la identificación con su forma de representarse al mundo y de explicarse los distintos fenómenos ya sean naturales o incluso aquellos en los que interviene el hombre (Peschard, 2008). Es así como en el ámbito político de acuerdo con Jacqueline Peschard la cultura atiende a:

Los valores, concepciones y actitudes que se orientan hacia el ámbito específicamente político, es decir, el conjunto de elementos que configuran la percepción subjetiva que tiene una población respecto del poder, se denomina *cultura político* (Peschard, 2008, pág. 9).

Es pues, la dimensión subjetiva de la política, la cual se ha encontrado desde siempre en el interés de los pensadores políticos y sociales, y por ende constituye un tema de estudio no solo al interior de la ciencia política, sino por el contrario, al interior de la diversidad de ciencias sociales, las cuales desde diversas ópticas y marcos epistemológicos la han abordado.

Sin embargo considero importante en este punto hacer una precisión conceptual retomando lo establecido por Jacqueline Peschard, respecto a la diferenciación del concepto de cultura política de otros conceptos referidos a elementos subjetivos de la política tales como:

- * *Ideología política*: se refiere a la formulación esencialmente doctrinaria e internamente consistente que grupos más o menos pequeños de militantes o seguidores abrazan o adoptan y hasta promueven conscientemente (ideologías liberal, fascista, conservadora, etc.) se refiere más a un sector acotado y diferenciado de la población.
- * *Actitud política*: variable intermedia entre una opinión (comportamiento verbal) y una conducta (compartimiento activo), y que es una respuesta a una situación dada, es una disposición mental una inclinación, organizada

en función de asuntos políticos particulares que cambian a menudo. Las actitudes políticas son un componente de la cultura política, pero esta no se reduce a aquellas.

- * *Comportamiento político*: se refiere a la conducta objetiva del individuo que de alguna manera es expresión de la cultura política (Peschard, 2008).

Ante esta diferenciación es importante establecer que la cultura política “Es un componente básico del juego político porque filtra percepciones, determina actitudes e influye en las modalidades de la actuación o el comportamientos políticos” (Peschard, 2008, pág. 12).

Es por ello que a continuación se establecen las diversas aproximaciones teóricas de la cultura política y el desarrollo de su estudio a nivel internacional y particularmente en México.

1.1 La cultura política en la democracia

Hoy en día el hablar de Democracia implica el reconocimiento de una realidad confusa y distante a la esperada hace algunos años, cuando tanto en países de Europa Central como en América Latina, incluido México, las transiciones democráticas eran visualizadas por algunos como la panacea para la mayoría de los problemas económicos, políticos e incluso sociales existentes en los diversos países como producto de gobiernos autoritarios en los cuales era poco o nulo el reconocimiento hacia los derechos humanos, sociales y políticos de los individuos.

Resulta innegable la consolidación del régimen democrático en determinados países, la cual no se encuentra exenta de irregularidades en su funcionamiento, principalmente en cuanto a la participación política de la ciudadanía y transparencia de las instituciones se refiere; en nuestros días la democracia continua siendo idealizada, en caso contrario, criticada por no cubrir las expectativas como “garante” de sociedades igualitarias y con formas de vida democráticas, no únicamente en el ámbito político sino,

también en todos los ámbitos de esparcimiento e incluso en la vida privada de los individuos.

La democracia, desde su origen en la antigua Grecia, es entendida como una forma de gobierno en la que las decisiones políticas son tomadas por la mayoría, es decir, donde el poder es ejercido por el pueblo (Fernández, 2008), es considerada como la forma de gobierno más deseable, en contraste con aquellas en las que abiertamente las decisiones son tomadas por unos cuantos, aristocracia, o uno solo, monarquía, que no atienden a las necesidades y demandas de la mayoría.

Desde la primera ola de transición democrática, iniciada en 1974, el análisis y estudio de la democracia se ha enfocado en aquellos procesos y requerimientos mínimos para la existencia y consolidación de la democracia, debido a que la transición de un régimen autoritario a uno democrático es: el intervalo durante el cual se pasa de un conjunto de arreglos institucionales y prácticas políticas definidos y controlados discrecionalmente por la élite en el poder, a otro acuerdo en el que la definición y el funcionamiento de las estructuras y prácticas políticas se someten a la discusión, están garantizadas por la constitución y respaldadas por la participación ciudadana (Cansino, 2007, pág. 13). No se puede hablar de una democracia universal sino, por el contrario, de la existencia de democracias con características particulares, de acuerdo al contexto histórico y contemporáneo de cada nación.

Uno de los requerimientos que resulta constante en las diversas teorías de la democracia tanto antiguas como modernas, es la afirmación de que la democracia requiere ciertos valores y orientaciones de sus ciudadanos, mismas que impactan en el cambio y consolidación de un nuevo régimen. Es decir, si bien es cierto como fue demostrado por Lipset, que el desarrollo económico, de acuerdo con la teoría de la modernización, se encuentra fuertemente relacionado con la democracia, las creencias políticas, actitudes y valores son un factor central en la consolidación de la misma (Diamond, *Developing Democracy: Toward Consolidation*, 1999).

El hablar de democracia implica más que el remitirse únicamente al ejercicio de los derechos sociales, civiles y políticos de la ciudadanía; va más allá de la emisión del sufragio el día de la jornada electoral. La democracia para su existencia exige un mayor involucramiento y por ende participación de la ciudadanía en todo lo referente a la vida pública y política.

No se puede (no se debe) reducir el fenómeno democrático sólo a las elecciones, deben existir otros mecanismos que secunden la participación ciudadana y su influencia en la toma de decisiones del gobierno³; asimismo se requiere de una ciudadanía interesada y con las posibilidades de hacerlo. Por ello, al hablar de democracia resulta importante analizar el funcionamiento de las instituciones, pero también ir más allá de lo meramente formal. Resulta imprescindible profundizar en las percepciones, ideas, opiniones, valores y actitudes que los individuos tienen sobre el ámbito político.

Es decir, profundizar en el análisis y conocimiento de su “Cultura Política” entendida en términos de Gabriel Almond y Sidney Verba cuyo concepto surge después de la Segunda Guerra Mundial, pues durante ese periodo se dio la confrontación de dos modelos de participación estatal: la democracia y el autoritarismo. El acuerdo general en torno al Estado democrático, es que éste ofrece al hombre común la oportunidad de participar en las decisiones políticas como ciudadano. En cambio, el autoritarismo lo condiciona a ser súbdito.

3 En la Teoría Política, puede decirse que los extremos de la nueva concepción quedan fijados, entre los modelos que proponen Thomas Hobbes (1588-1679) y Jean- Jacques Rousseau (1712-1778) Si bien para ambos pensadores el poder político se funda en un pacto entre los individuos, el alcance y las consecuencias de tal sumisión divergen de manera notable. Hobbes concibe un orden político subordinado a la autoridad de un soberano, instituido por voluntad de los súbditos para abandonar el estado de naturaleza, que es un estado de guerra de todos contra todos. Sin embargo, una vez instaurado, el poder soberano ya no depende de la voluntad y el consentimiento de los súbditos que se han entregado a él sin condiciones. El gobierno así establecido justifica la falta de participación política del súbdito a través de la eficacia de la protección que ofrece el soberano. En cambio, el modelo de Rousseau, desarrollado en El Contrato Social, defiende la participación directa e ilimitada de los ciudadanos en los asuntos públicos, sin reconocer otro poder superior que la “Voluntad general” constituida por todos ellos. (Fix, Biblioteca jurídica virtual UNAM, 2012)

Por esta razón Almond y Verba identificaron un cambio cultural caracterizado por una participación más intensa, en donde un sistema democrático es congruente con su cultura política. La cultura política entendida como el conjunto de "[...] orientaciones específicamente políticas, posturas relativas al sistema político y sus diferentes elementos; las orientaciones pueden ser cognitivas, afectivas o evaluativas. La primera comprende los conocimientos y creencias; la segunda responde a los sentimientos; y la evaluativa, a los juicios y opiniones acerca del sistema político, de sus roles y de quienes desempeñan dichos roles" (Almond & Verba, 1970, pág. 30).

Un ciudadano debe tener las condiciones necesarias para desarrollarse⁴. La existencia de un ciudadano pleno es fundamental para el fortalecimiento de la democracia. En este sentido, un régimen democrático necesita de ciudadanos que participen de manera autónoma e informada en la política, pues sólo así podrán jugar un rol activo en ella e influirla. Como consecuencia, un ciudadano que no tiene educación e ingreso es muy difícil que pueda estar informado, pues no tendrá los elementos culturales para leer y entender las noticias políticas, y tampoco contará con dinero para comprar libros, revistas o periódicos, artículos fundamentales para estar informado.

La calidad de la democracia depende de manera directamente proporcional de la calidad de sus ciudadanos, el hablar de ciudadanía de igual manera implica más que cumplir la mayoría de edad, en nuestro país 18 años. Para algunos autores el carácter de ciudadano se adquiere al nacer en un territorio determinado y gozar de derechos y obligaciones garantizados por la ley⁵. Sin embargo, el ejercicio de la ciudadanía implica más factores

⁴ Un término pertinente para profundizar en las condiciones de desarrollo del ciudadano (que de primera instancia es un individuo) es el de calidad de vida, que integra: educación, ingreso, trabajo, lugar donde vivir, servicios de salud, por citar las más importantes. La calidad de vida es un "termino multidimensional, de las políticas sociales, que significa tener buenas condiciones de vida objetivas y un alto grado de bienestar subjetivo. También incluye la satisfacción colectiva de necesidades a través de políticas sociales en adición a la satisfacción individual de necesidades" (Palomba, 2002)

⁵Los derechos garantizados por el Estado, que debe tener un ciudadano para desenvolverse plenamente en una sociedad en la que existen clases sociales, son de tres tipos de derechos: civiles, políticos y sociales, esto de acuerdo con T. H Marshall, quien indica que la

que sólo el reconocimiento normativo de los derechos del individuo. Si en la vida cotidiana no ejerce derechos como: libertad de expresión, pensamiento, religión, educación y trabajo, difícilmente tendrá el hábito y las condiciones para debatir y participar en la política.

Es, pues, relevante retomar en este punto lo que establecen autores como Almond y Verba (1963), pues llegan a la conclusión que para que un ciudadano pueda ser participativo en la política debe tener condiciones sociales y económicas, tales como educación e ingreso, pero además este individuo, a través de su vida, debió de haber mostrado participación en otros ámbitos de su vida, tales como la familia, la escuela, las asociaciones y el trabajo. Si en cada una de éstos encontró libertad de pensamiento y de expresión seguramente cuando tenga que actuar en la política lo hará de manera natural; pero si este ciudadano nunca ha participado y además no tiene educación ni trabajo es muy probable que se muestre pasivo y desinteresado en la política. Por ende, para lograr el ejercicio de los derechos políticos primero hay que conocer y ejercer los derechos sociales y civiles.

Robert A. Dahl (2009) concibe la democracia como sistema político ideal, en el que se requiere la existencia de condiciones fundamentales que le dan el carácter democratizador a un sistema político⁶. Recordemos que una de ellas es contar con una regla de igualdad democrática, la cual:

universalización de los derechos civiles(derechos necesarios para la libertad individual) en el s. XVIII, a continuación, en el s. XIX los derechos políticos (derecho a participar en el poder político) se añadirían a los anteriores, si bien su versión universal no llegaría hasta comienzos del s. XX, coincidiendo con la inclusión de los derechos sociales(derecho a la seguridad, educación y un mínimo de bienestar económico). La ciudadanía, con sus dimensiones civil, política y sociales “aquel estatus que se concede a los miembros de pleno derecho de una comunidad” (Marshall, 1997)

⁶Robert Dahl indica tres condiciones fundamentales para la democratización de un sistema político: “1) Formular sus preferencias; 2) manifestar públicamente dichas preferencias entre sus partidarios y ante el gobierno, individual y colectivamente; 3) recibir por parte del gobierno igualdad de trato: es decir, este no debe hacer discriminación alguna por causa del contenido o del origen de tales preferencias. Estas condiciones permiten la obtención de las garantías institucionales requeridas para que sean posibles, la existencia y el respeto de derechos sociales, civiles y políticos” (Dahl, 2009, pág. 15)

Vale no solo para la participación (directa o indirecta) en la producción de leyes, sino también para la elegibilidad para los cargos públicos: aquello que los antiguos llaman *isotimía*, y que corresponde al principio democrático moderno de la formal accesibilidad para todos, sin barreras económicas y sociales, a los cargos institucionales de mando (Bovero, 2002, pág. 27).

En términos llanos al hablar de la existencia de una democracia formal entendida como “el conjunto de normas de procedimiento que permitan ante todo la participación (directa o indirecta) de los ciudadanos en el proceso decisional político” (Bovero, 2002, pág. 29), se encuentran incluidas las instituciones y mecanismos por medio de los cuales la ciudadanía logra allegar sus demandas a quienes se encuentran como sus *representantes* con facultades en la de toma de decisiones. Entonces al hablar de democracia representativa resulta imprescindible hacer énfasis en el surgimiento del vínculo entre la democracia y las elecciones, entendidas estas últimas como el procedimiento a través del cual los ciudadanos de manera convencional participan en la selección de sus representantes:

Las elecciones fueron consideradas durante siglos como un instrumento aristocrático... lo que las convierte en democráticas es su repetición periódica, de manera que el pueblo pueda enjuiciar constantemente, por medio del voto, a los gobernantes, quitando o refrendando su confianza y con ello incidiendo, aunque de manera indirecta, en la conducción de los asuntos públicos (Fernández, 2008, pág. 23).

En las democracias modernas y representativas la igualdad en el proceso decisional ya no se asemeja a un círculo (Vernant) sino, más bien, a una pirámide en la que la decisión última ya no se encuentra distribuida de manera igual entre los ciudadanos (Bovero, 2002). Por el contrario, se da la existencia de “grupos” o “intermediarios” entre la base y la “cúpula” en la que son tomadas las decisiones últimas. El reto es que tanto las decisiones logran mantenerse con la orientación inicial dada por la base, y en el caso de que dicha orientación sea tomada en cuenta o conocida, las preguntas de fondo son: ¿Cómo se encuentra integrada esa base? ¿Cuáles son sus percepciones, valores, creencias y actitudes hacia el sistema político?

Entendiendo el sistema político como el:

Conjunto de instituciones, grupos y procesos políticos que interactúan en un entorno histórico y cultural y se caracterizan por cierto grado de interdependencia recíproca. La expresión se enmarca en el enfoque sistémico de las ciencias sociales y tiene un doble significado: en su acepción más general se refiere a cualquier conjunto de instituciones, de grupos y de procesos políticos caracterizados por cierto grado de interdependencia. Por otro lado, en ciencia política, cuando se habla de “sistema político” y de “análisis sistémico” de la vida política se hace referencia a un esquema de análisis y a un procedimiento de observación (Bobbio, Matteucci , & Pasquino, 1998).

El enfoque sistémico dentro de la ciencia política, encuentra en David Easton a su principal exponente, quien a través de la teoría de sistemas, define al sistema político como:

Un conjunto de interacciones políticas. Lo que distingue las interacciones políticas del resto de interacciones sociales es que se orientan hacia la asignación autoritaria de valores a una sociedad (Easton, 1969, pág. 221)

Para Easton las interacciones operan mediante flujos entre entradas y salidas (*inputs* y *outputs*) a través de un cambio dinámico que se retroalimenta. Las entradas son las demandas y apoyos que el sistema recibe de los intereses de la sociedad (se trasladan del ambiente social al sistema político responsable de la agregación y articulación de esas demandas) Las salidas son la respuesta del sistema a aquellas demandas, las decisiones y acciones que se toman tras proceso de decisión; que cuando interactúan con el entorno, generan nuevas demandas y apoyos, por lo que el proceso vuelve a comenzar. Por otro lado, desde la Teoría funcionalista es Gabriel Almond quien define al sistema político como:

Un sistema de interacciones, existente en todas las sociedades independientes, que realiza las funciones de *integración* y *adaptación*, tanto al interior de la sociedad como en relación con las otras, mediante el uso o la amenaza del uso de la violencia física más o menos legítima (Almond & Coleman , 1960, pág. 7)

1.2 Teoría de la cultura política de Gabriel Almond y Sidney Verba

Gabriel Almond y Sidney Verba en su célebre obra antes mencionada, y dentro de la escuela behaviorista⁷ conciben la cultura política como:

Una serie de concepciones subjetivas de la política que prevalece en una población nacional, o una subserie de una población nacional. [Es] poseedora de componentes cognoscitivos, afectivos y valorativos; incluye conocimientos y creencias relacionados con la realidad política, sentimientos con respecto a la política y compromisos con valores políticos (Almond y Verba, 1970, pág. 203)

Con este término los autores intentaban integrar diversas concepciones antropológicas, psicológicas y sociológicas e introducirlas al análisis del sistema político, tales como: la personalidad, las costumbres, el carácter nacional, la conciencia colectiva y la ideología política, situación que permitió a los estudiosos de la cultura política indagar, a través de métodos de recolección de datos, la manera como los individuos de determinado país, estado, municipio o grupo social; comprenden, validan o rechazan un sistema político y sus prácticas y en cómo practican la política.

La cultura política de igual manera es identificada por los autores como: "La particular distribución entre sus miembros de las pautas de orientación hacia los objetos políticos (Almond y Verba, 1970, pág. 180), dicha orientación se refiere a los aspectos internalizados de objetos y relaciones del sistema político, en este punto resulta relevante indicar las tres

⁷Es una corriente o escuela científica, originada en los EE.UU. y luego relativamente difundida en Europa y en el resto del mundo. Postula el estudio rigurosamente empírico del hombre, mediante la observación directa de su comportamiento, entendido como "una característica primaria de las cosas vivas" que actúa como "variable dependiente" respecto de las "condiciones externas, de las cuales el comportamiento es una función". Al combinarse el behaviorismo con la Teoría de los Sistemas, como por ejemplo ocurrió en la obra de David Easton, se adoptó un paradigma más complejo: S-O-R (estímulo-organismo-respuesta) y se empezaron a tomar en consideración aspectos subjetivos tales como sentimientos y motivaciones, y finalmente la cultura. El behaviorismo, desde sus orígenes, evolucionó en muchos aspectos, y si bien los primeros estudios partían del individuo como unidad de análisis, los posteriores (sin descuidar al individuo) emplean también conceptos como rol, grupo, institución, organización, cultura, sistema. (Arnoletto, 2007)

orientaciones respecto a la política desarrollados en la teoría de estos autores:

Figura 1. Orientación hacia el sistema político

Orientación	
Cognitiva	Conocimientos y creencias acerca del sistema político, de sus papeles y de los relacionados con esos papeles: aspectos políticos (inputs) y administrativos (outputs).
Evaluativa	Los juicios y opiniones sobre objetos políticos que involucran típicamente la combinación de criterios de valor con la información y los sentimientos.
Afectiva	Sentimientos acerca del sistema político, sus funciones, personal y logros.

Fuente: Elaboración propia a través de Almond y Verba, 1970, pág. 32

De acuerdo a las orientaciones establecidas, Almond y Verba desarrollaron tres tipos ideales de cultura política de una población:

- 1) **PARROQUIAL:** Tipo de cultura política supone a individuos que no esperan nada del sistema político. Los emisarios especializados del gobierno central, apenas rozan la consciencia de los habitantes de ciudades y pueblos y de los componentes de la tribu.
- 2) **SÚBDITO:** La población tiene consciencia de la presencia de una autoridad gubernativa especializada: está afectivamente orientado hacia ella, tal vez se siente orgulloso de ella, tal vez le desagrada; y la evalúa como legítima o ilegítima. Pero la relación con el sistema se da en un nivel general y respecto al elemento administrativo, o “corriente inferior” del sistema político; consiste, esencialmente, en una relación pasiva, aunque se dé [...] una forma limitada de competencia que es idónea para esta cultura de súbdito.
- 3) **PARTICIPANTE:** Es aquella en que los miembros de la sociedad tienden a estar explícitamente orientados hacia el sistema como un todo y hacia sus estructuras y procesos políticos y administrativos. Tienden a

orientarse hacia un rol activo de su persona en la política, aunque sus sentimientos y evaluaciones de semejante rol pueden variar desde la aceptación hasta el rechazo total (Almond & Verba, 1970, pág. 184)

Esta tipología corresponde a los tipos ideales establecidos por los autores, mismo que al encontrarse mezclados generan una cultura política cívica que es una cultura política participante, donde la cultura política y la estructura política son congruentes, en ella se espera que el ciudadano democrático sea parte activa de la política y se sienta implicado en ella, al enfrentarse con la política, obra racionalmente, guiándose por razones y no por emociones. También se entiende que está bien informado y que tomará sus decisiones -por ejemplo, sobre el modo de votar - según un cuidadoso cálculo de los intereses y principios que desea ver favorecidos.

1) **La cultura parroquial de súbdito:** Tipo de cultura política en que una parte sustancial de la población ha rechazado las pretensiones exclusivas de una difusa autoridad tribal, rural o feudal y ha desarrollado una lealtad hacia un sistema político más complejo, con estructuras de gobiernos centrales especializadas. Se trata de una mezcla de parroquial y súbdito, en las que predominan las características parroquiales y la autoridad central adopta la forma de un conjunto primario, confusamente reconocido, de objetos políticos.

2) **La cultura de súbdito participante:** Una parte sustancial de la población ha adquirido orientaciones políticas (inputs) especializadas y un conjunto activo de auto orientaciones, mientras que la mayor parte del resto de la población continúa orientada hacia una estructura gubernamental autoritaria y posee un conjunto relativamente pasivo de auto orientaciones, los individuos tienden a permanecer como aspirantes a la democracia.

3) **La cultura parroquial participante:** Las normas estructurales que se han introducido suelen ser de participación; para que haya congruencia, por lo tanto, exigen una cultura de participación. Por lo que el problema consiste en desarrollar simultáneamente orientaciones especializadas, políticas (inputs) y administrativas (outputs). No es sorprendente que la mayoría de

estos sistemas políticos, siempre amenazados por la fragmentación parroquial, se balanceen como acróbatas en la cuerda floja, inclinándose precariamente unas veces hacia el autoritarismo y otras hacia la democracia (Almond & Verba, 1970, págs. 185 - 194).

En este sentido para los autores un régimen democrático requiere una cultura política cívica ya que contiene una participación muy desarrollada y extendida, un involucramiento del ciudadano con la política y un sentido de obligación para la comunidad, una amplia convicción de que se puede influir sobre las decisiones gubernamentales, un gran número de miembros activos en diversos tipos de asociaciones sociales voluntarias y un alto orgullo por el sistema político (Peschard, 2008, pág. 46)

Es cierto que frente a los cambios sociales y políticos de los años siguientes a la publicación de la obra de Almond y Verba para retomar su teoría como fuente de estudio de la cultura política, se han requerido realizar ciertos ajustes y actualizar algunas de sus dimensiones, sin embargo uno de los supuestos de los autores sigue vigente a 50 años del desarrollo de su investigación pionera: la estabilidad y consolidación de un régimen político necesita la concordancia y congruencia entre el sistema político y la cultura política de los individuos, es decir, las reglas que se utilizan requieren ser aplicables en ambas partes.

Así pues, es importante retomar la esencia de la teoría de la cultura política de Almond y Verba:

Lo que la teoría de la Cultura Cívica afirma es que, para que un sistema democrático funcione bien, tiene que evitar el sobrecalentamiento por un lado, y la apatía o la indiferencia por el otro, ya que debe combinar la obediencia y el respeto a la autoridad con la iniciativa y la participación, sin que haya mucho de lo uno o de lo otro, ya que no todos los grupos, intereses y temas irrumpirán simultáneamente, sino que los diferentes grupos, temas y sectores serán movilizados en distintos momentos. (Almond y Verba, 1970)

En este sentido su aplicación resulta muy útil debido a la tipología de la cultura política que desarrollaron, la cual pese a que surgió en un contexto social distinto al actual, no pierde vigencia debido a que se encuentra

integrada por las orientaciones de los individuos hacia el sistema, mismas que continúan siendo susceptibles de análisis y necesarias para la investigación realizada.

La teoría de la cultura política de Almond y Verba desarrollada en 1963 continua siendo la pionera en el análisis de la cultura política desde la escuela behaviorista, y si bien ha sido merecedora de diversas críticas debido a que identifica a la cultura política como algo dado para siempre (inmutable) y es considerada una teoría completamente etnocéntrica, que busca implantar desde una perspectiva anglosajona la cultura cívica como el ideal, de acuerdo a lo establecido por los autores la cultura y la estructura dentro de una sociedad al coincidir generan estabilidad en el sistema político, la cual es el producto del “juego político” entre el sistema político y los individuos.

A este respecto, a continuación se hace una revisión general de los diferentes enfoques incluso algunos opuestos completamente a la teoría de Almond y Verba a través de los que se ha estudiado la cultura política.

1.3 Diversos enfoques y estudios de investigación

En el presente apartado se retoman los diversos enfoques desde los cuales ha sido estudiada la cultura política; si bien es cierto el origen del estudio de la misma se encuentra en la célebre obra de Almond y Verba “The Civic Culture: Political Attitudes and Democracy in Five Nations, an Analytic Study” de 1963 misma que fue abordada en el anterior apartado, es de vital importancia indicar que dicha teoría generó muchas críticas y así la posibilidad de abordar el estudio de la cultura política desde diferentes perspectivas.

Para la investigación de la cultura política al interior de las ciencias sociales se identifican dos usos, a saber: el uso comparativo y el uso sociológico de la cultura política. La distinción entre ambos radica en que proceden de una matriz teórica diferente: en un caso la teoría behaviorista y en el otro de la sociología interpretativa, de esta forma:

Mientras en el primer caso el análisis de la cultura política atiende al comportamiento de los individuos frente a la estructura y proceso político y los resultados de la investigación son susceptibles de comparación, por ejemplo al comparar la cultura política de distintas naciones o al comparar sus distintas expresiones a lo largo del tiempo en una misma nación, o bien al comparar la cultura política que se establece desde distintos tipos de regímenes políticos; en el segundo caso, es decir en el uso sociológico, la comparación no se puede dar, en virtud del grado de profundidad y detalle al cual se puede llegar, cuando pensamos en la cultura política como parte de los significados culturales propios de una colectividad. (Heras , 2002, pág. 279)

Por otro lado dos importantes sociólogos abordaron de igual manera la cultura política, situando su naturaleza en el sistema social, Talcott Parsons (interprete de Max Weber) propició que el concepto de cultura política se insertara en la sociología política y dio el primer paso a lo que comenzó a llamarse “teoría normativa de la cultura política”, para él la cultura política hacía referencia a los sentimientos subjetivos, las actitudes y las conductas que caracterizaban las orientaciones políticas individuales y colectivas en un sistema político, en este caso la cultura política era identificada como la variable interviniente entre el sistema social (variable independiente) y la estabilidad democrática (variable dependiente); por otro lado Jürgen Habermas, por su parte, entendía a la cultura política a partir de una perspectiva más estructural e histórica, identificándola bajo el concepto de “esfera pública” con la que identificaba el espacio social en el que podía desarrollarse una opinión pública democrática, la cual se encontraba vinculada al mercado y al estado, marcando el fin de lo privado de la sociedad civil y el comienzo de lo público del Estado (Somers, 1996, págs. 317-330)

Las ciencias sociales se han orientado de una manera más particular a estudios de caso, utilizando en mayor medida métodos cualitativos percibiendo a la cultura política como una variable dependiente, producto de los procesos de socialización de los individuos; bajo este enfoque la cultura política es dinámica y se encuentra susceptible a los cambios que modifican las percepciones sobre la legitimidad y el apoyo del sistema político.

De gran importancia es el estudio realizado por Daniel Elazar, en su obra “American Federalism: a view from the states” la cual constituye un primer acercamiento al concepto de subcultura política⁸, Elazar no plantea la existencia perfecta de estos tipos de cultura política y de manera claramente diferenciada en los estados, sino que pueden solaparse, de ahí que dentro de la cultura política existente en el país entero pueda distinguirse entre tipos de subcultura, que consistiría en una combinación de las culturas políticas dominantes entre los Estados (Mateos, 2004).

Bajo este contexto de desarrollo de conocimiento e investigación de la cultura política en diferentes países y desde diversos enfoques analíticos, México no fue la excepción, por lo cual a continuación se realiza un breve recorrido histórico del estudio e investigación de la cultura política mexicana.

1.4 El estudio de la Cultura Política en México

En México el estudio de la cultura política de igual manera encuentra su punto de partida en los estudios previos que existen respecto al tema aplicados a la realidad nacional, el primero es el capítulo que Almond y Verba escribieron acerca de México en 1963 en su célebre obra “The Civic Culture”, fue el primero que logró captar la imagen de las actitudes y valores de los mexicanos hacia el sistema político; más adelante, estudiosos como John Booth y Michael Seligson con el artículo titulado “*The Political Culture of Authoritarianism in Mexico: a reexamination*” (1984), exploraron la naturaleza de la cultura política mexicana en un sistema político plenamente autoritario, y cómo este sistema afecta actitudes y valores de acción de los ciudadanos.

A continuación se presentan las conclusiones de Almond y Verba respecto a la cultura política en México en su investigación publicada en 1963:

⁸Este autor hace una evaluación de las culturas de los Estados Norteamericanos y de que estas se han desarrollado en las diferentes regiones siguiendo patrones de emigración a lo largo del continente americano. Se distinguen tres tipos de Cultura Política: moralista, individualista y tradicionalista (Mateos, 2004)

Un tema abordado por los autores fue el referente al impacto del gobierno en la vida de los individuos. En este sentido se plantearon dos cuestionamientos, a ¿En qué medida perciben los individuos influencia del Gobierno sobre ellos? ¿Hasta qué grado consideran sus propias vidas relacionadas con las actividades del gobierno? A lo cual el hallazgo fue el siguiente:

La gran mayoría de norteamericanos, ingleses y alemanes consideran que sus gobiernos nacionales tienen alguna influencia sobre sus vidas. Los mexicanos se hallan en el extremo opuesto, con un 66 por 100 que no atribuye influencia alguna a su gobierno nacional [...] Lo que estos datos sugieren es que la gran mayoría de norteamericanos, ingleses y alemanes están cognitivamente orientados hacia la acción gubernamental. Es decir, consideran al Gobierno como un factor de influencia en sus vidas. Los italianos y mexicanos, y especialmente estos últimos, o bien se dan cuenta menos frecuentemente de la influencia del Gobierno o bien, dándose cuenta, rechazan dicha influencia por considerar que no tiene importancia para ellos. (Almond y Verba, 1970, pág. 101)

En México no solo le restaban importancia a dicho gobierno, sino que también lo consideraban deficiente, pues a la pregunta de si las actividades del gobierno nacional tienden a mejorar las condiciones de vida, los mexicanos también tuvieron el porcentaje más bajo, el 58%; por 77% de Gran Bretaña, 76% de EE.UU., 66% de Italia y 61% de Alemania. Ante esto, la evaluación sobre México por parte de Almond y Verba fue rigurosa, por considerar que al no haber interés en las acciones del gobierno y ni siquiera ser conscientes de éstas, entonces dedujeron la existencia de un número elevado de súbditos y parroquiales.

Los autores sugerían que nuestro país México posee una pauta individual de cultura política caracterizada por una elevada enajenación o subordinación administrativa acompañada de un parroquialismo características que se relacionan claramente con el sistema político autoritario, pues en este tipo de sistemas se requiere de lealtad y excesivo respeto a la autoridad.

No obstante, los autores aclararon que la cultura política consiste en algo más que el mero conocimiento. Los sentimientos del pueblo acerca de sus sistemas políticos constituyen un componente importante, pues son los que otorgan legitimidad. Es también la medida más importante de la enajenación y aspiración políticas, es decir, del rechazo o apego hacia el sistema (Almond y Verba, 1970).

Asimismo, Almond y Verba consideraban que en México “La libertad de organización política es más formal que real, y la corrupción está muy extendida por todo el sistema político” (Almond y Verba, 1970, pág. 58). En cuanto al sentimiento de apego hacia las instituciones políticas o de gobierno, México ya no se encontró en el último lugar con respecto a sus pares, pero al mismo tiempo se encontró lejano a EE.UU. y Gran Bretaña, pues estos dos obtuvieron un 85% y 46% de aceptación hacia sus instituciones políticas, respectivamente; mientras que México obtuvo el 30%, Alemania el 7% e Italia sólo el 3%. A este respecto, los autores no consideraron una contradicción en comparación con la ausencia de conocimiento observada en párrafos anteriores por parte de los mexicanos. Concluyeron más bien que poseen los mexicanos un índice relativamente elevado de orgullo político, a pesar de que la mayoría eran súbditos o parroquiales en lo referente a la función output del gobierno, indican:

Esta pauta de afecto elevado por el sistema, unido al rechazo de los logros efectivos del Gobierno es, como hemos afirmado, lo que uno podía esperar en una nación caracterizada por un continuo asentimiento hacia un conjunto de ideales revolucionarios (Almond y Verba, 1970: 128).

Nos encontrábamos ante una sociedad aún bastante influenciada por los ideales de un movimiento que estalló justo 53 años antes de que fuera publicada la obra de Almond y Verba. Sin embargo, los mexicanos de aquella época consideraban en su mayoría que los resultados de la Revolución aún no se habían alcanzado plenamente, por lo que aún estaban esperanzados en lograrlas. Al respecto, 25% pensó que las metas habían sido realizadas, 61% que el pueblo estaba todavía empeñado en conseguirlas y el 14%

comentó que estaban olvidadas. Estos últimos fueron los que menos orgullo sentían por el sistema político mexicano (Almond y Verba, 1970). Concluyen, entonces, que: “El orgullo mexicano con relación a la nación, por tanto, parece depender hasta cierto punto de la identificación simbólica permanente con la Revolución Mexicana” (Almond y Verba, 1970, pág. 129)

En suma, se puede destacar que, según los resultados ofrecidos por Almond y Verba respecto a México, existía en aquella sociedad de los sesentas una importante despolitización de la sociedad, con niveles informativos deficientes y una insatisfacción generalizada del ejercicio cotidiano del poder; a pesar de lo cual observaron un alto orgullo por el sistema político, más bien relacionado con los símbolos patrios y con la identificación positiva con la Revolución Mexicana.

Si bien la investigación sobre la cultura política en México data de los años sesentas, debido a los resultados establecidos anteriormente que son los concluidos por los autores, a partir de dicha investigación la cultura política se ha vuelto un tema recurrente en la ciencia política mexicana.

Otro trabajo sobresaliente en los años 80 fue “*La cultura política del sistema autoritario*”, escrito por Victor Durand Ponte, en el que el autor examinó las particularidades de la cultura política mexicana y se propuso una pregunta diferente: “¿son los mexicanos políticamente autoritarios?” (Booth y Seligson , 1984, pág. 107)

En los 90 salió a la luz otra oleada de estudios sobre el tema, podríamos llamarles los intentos sociológicos para examinar la cultura política de los mexicanos; Aquí podremos encontrar algunos trabajos de la *Revista Mexicana de Sociología*, donde el debate no se centraba en las actitudes y valores de los mexicanos, sino en cómo el partido dominante determinaba el comportamiento político del mexicano; esto era considerado como la cultura política oficial por la élite y los ciudadanos comunes y corrientes, esta tendencia tuvo pocas consecuencias para la investigación

debido a que había una tensión permanente entre los puntos de vista politológicos y sociológicos acerca del comportamiento político⁹.

En México, el estudio de la cultura política se han hecho esfuerzos por aprehender la realidad política, especialmente sobre el comportamiento de los ciudadanos en relación con sus instituciones desde diferentes perspectivas teóricas. No obstante, los estudios mexicanos sobre cultura política tienen como rasgo en común el partir de las nociones que Almond y Verba heredaron.

Si bien el estudio de la cultura política implica el examen de la realidad que vive la sociedad en una nación, y la relación que guarda con el arreglo institucional vigente, resulta importante indicar que el desarrollo del estudio mexicano de la cultura política se inicia a finales de la década de los setenta, si bien el régimen político consecuencia de la Revolución por una parte era democrático aun contaba con profundos rasgos autoritarios, lo cual propicio que la política institucional en México encontrara como rasgo característico la ausencia de una participación ciudadana que, en el marco de un sistema democrático, incidiera verdaderamente en el ejercicio del poder.

De los análisis pioneros acerca de la cultura política en México destaca el realizado por Roger D.Hansen (1998), en su obra *“La política del desarrollo mexicano”*, donde evidencia la escasez de demandas de la población hacia el sistema político, que contrasta con el apoyo extenso, aunque difuso, de los ciudadanos hacia el régimen. El autor contrasta la política de la época de Porfirio Díaz con la prevaleciente en la década de los setenta, planteando que "los valores, el aparato político y las políticas de los gobernantes pueden ser comprendidos en función de la herencia política mestiza del siglo pasado, que define la política como una vía por la que transcurren la movilidad socioeconómica y la competencia por el poder" En

⁹Mientras que los sociólogos insistían en la cultura política dominante, los politólogos trataban de desarrollar una nueva tendencia de la investigación, tomando en cuenta la utilización de información agregada para explicar las actitudes y valores. (Heras & Booth, 2009, pág. 111)

su estudio. Hansen se basa en una tipología de las culturas nacida de la predominancia de alguno de sus componentes sobre los otros -valores, actitudes. etc. Los elementos cognoscitivos, evaluativos y afectivos sería entonces mediante lo que se identificarían a las culturas políticas.

A mediados de los setenta Rafael Segovia (1977) publicó su obra "*La politización del niño mexicano*", obra en la que sugirió que las actitudes respecto de la cultura política emergen del proceso de socialización infantil que ocurre en el aparato escolar. El autor manifiesta diferentes características de socialización del *niño mexicano*, como la escuela, la familia, los amigos, los medios de comunicación; estos rasgos son determinantes para la aceptación del futuro que los infantes tendrán.

Concluyendo que "las instituciones educativas mexicanas *encuitaran* políticamente a los mexicanos de manera tal que se ve garantizada la reproducción del sistema"

A pesar de su alejamiento de los enfoques *tradicionales* de la cultura política, Pablo González Casanova (1967) en su obra "*La democracia en México*" muestra que la escasez en la participación del ciudadano mexicano obedece a una estructura política, más que a la apatía que se le adjudicaba a éste. El autor estudió el desarrollo en sintonía con los valores de la Revolución, para demostrar que la estructura del poder es la variante independiente en la conformación de la realidad mexicana.

Aunados a estos estudios de igual manera en México floreció la corriente behaviorista principalmente en la década de los ochenta, la metodología de la encuesta adquirió una relevancia tal que se publicó el estudio "*Los valores de los mexicanos*", realizada por Enrique Alduncín (1986), en la cual pretenden trascender las limitaciones de Almond y Verba, a partir del conocimiento de los elementos comunes a los mexicanos. Alberto Narro y Luis Hernández (1987) publicaron "*Cómo somos los mexicanos*", trabajo que expuso los resultados de una encuesta realizada a la ciudadanía.

En esta corriente se encuentra Jacqueline Peschard quien plantea que las investigaciones en torno de la cultura política mexicana son

fundamentales para poder entender la democracia, "la posibilidad de avanzar en el conocimiento del fenómeno de las elecciones depende en buena medida de la capacidad para ir definiendo quiénes son, cómo piensan y qué actitud toman los ciudadanos frente al sufragio"

En esta misma línea de investigación y estudios se establece que "para contar con instituciones democráticas fuertes es indispensable la existencia de una cultura política democrática arraigada entre la población."

De igual manera en México se desarrolló el enfoque interpretativo en el estudio de la cultura política, dentro del cual se encuentran los siguientes autores:

Esteban Krotz hace un ejercicio de estudio de la cultura política, teniendo la influencia de Almond y Verba en cuanto a los tipos de culturas y las dimensiones dentro de la cultura política, sin embargo hace una crítica a los mismos debido a que él considera que el concepto como tal tiene un mayor alcance y serias dificultades para su aplicación a México.

Podemos decir también que el interés por la cultura política es "el interés por el lado *subjetivo* de la vida política siempre y cuando se entienda esta expresión como la esfera de "lo social" y no de lo individual- y que complementa, por así decirlo, el lado *objetivo* de las estructuras, procesos e instituciones que son directamente observables."

También en la década de los 90 inició una serie de estudios basados en la Encuesta Mundial de Valores, realizada por Ronald Inglehart, de la Universidad de Michigan, dicha encuesta dio un gran impulso a los investigadores para estudiar la cultura política en México. (Heras y Booth, 2009, pág. 113)

En este sentido autores como Almond, Verba e Inglehart en diversos estudios, han establecido que un régimen democrático necesita de una cultura política que le sea congruente; Esta como promotora de la participación y generadora de un contexto con las condiciones requeridas para la existencia de un gobierno democrático.

La Cultura Política¹⁰, ha sido ampliamente investigada, como un tema de interés para las Ciencias Sociales, su estudio es fundamental en el debate sobre la consolidación democrática en México; por ello es importante tener presente, que cada sociedad va creando su identidad cultural, a través de una serie de valores y símbolos compartidos los cuales les permite reconocerse; en este sentido una sociedad política crea una identidad política particular que le permite establecer valores, que pueden ser jerarquizados, y que los orientan en sus acciones en la vida social y política de su comunidad.

Sin lugar a dudas, los cambios que han ocurrido en el sistema político, económico y social del país, al realizar un proceso de transición política que pasa de un sistema autoritario a uno “autodenominado” democrático, ha provocado efectos en todos los órdenes de la vida de los Mexicanos, y al indicar de los “Mexicanos” nos referimos a todos los que habitan el territorio nacional, desde Baja California hasta Quintana Roo.

Sin embargo dichos cambios, no necesariamente atienden a la construcción de una ciudadanía participativa, debido a que en realidad no han impactado la cultura política del mexicano, la cual se encuentra impregnada de prácticas que inhiben la participación e involucramiento en las decisiones y en la vida pública de nuestro país, es decir de las 31 entidades federativas y el Distrito Federal¹¹.

Los cambios, en concreto, pudieran tener efectos en los niveles más profundos de la relación que los ciudadanos tienen con sus instituciones

¹⁰Leticia Heras Gómez plantea que “el concepto de cultura política... nace como tal en los años sesenta, ha venido variando desde entonces en muy diversos grados, generando un arduo y a veces infructuoso debate entre politólogos, sociólogos y hasta antropólogos. ...” (Heras , 2002, pág. 288)

¹¹De acuerdo con lo establecido en el artículo 43 de nuestra Carta Magna, que a la letra dice: “Las partes integrantes de la federación son los estados de Aguascalientes, Baja California, Baja California Sur, Campeche, Coahuila De Zaragoza, Colima, Chiapas, Chihuahua, Durango, Guanajuato, Guerrero, Hidalgo, Jalisco, México, Michoacán, Morelos, Nayarit, Nuevo León, Oaxaca, Puebla, Querétaro, Quintana Roo, San Luis Potosí, Sinaloa, Sonora, Tabasco, Tamaulipas, Tlaxcala, Veracruz, Yucatán, Zacatecas y el Distrito Federal.” (Constitución política de los Estados Unidos Mexicanos, 2010)

políticas, teniendo al mismo tiempo consecuencias en la gobernabilidad del sistema y en la legitimidad percibida por los ciudadanos manifestados en una actitud de confianza¹² a las mismas y de la aceptación de las autoridades.

Es importante indicar que estos efectos no se detienen en el nivel de confianza institucional sino en la percepción que tiene la gente de la democracia como sistema, un sistema no solo de gobierno sino de vida, y su grado de aceptación por parte de la ciudadanía, lo que se traduce en las decisiones de los ciudadanos de participar activamente o no, en los asuntos públicos, lo que retroalimenta el ejercicio democrático del sistema político.

Otro factor de investigación, lo constituyen los bajos niveles de conciencia cívica política, que a su vez genera bajos niveles de reflexión sobre la acción política, mismos que afectan el tipo de participación política dada la ausencia de diálogos y negociación, esto debido principalmente a que cada grupo se apropia de visiones particulares de lo que debe ser esta participación, desde los que la reducen a la votación, hasta los que exigen una mayor intervención en el proceso de toma de decisiones (outputs) .

La política es un ámbito que involucra a todos, atiende a lo público siendo el espacio en el que se reproduce la cultura política, sin embargo como lo establece Margaret R. Somers:

El concepto de cultura política ha sido congelado en su lugar, en el lado político y naturalista de la división epistemológica entre público y privado, naturaleza/racionalidad y lo arbitrario... es el pegamento social no político que da a la sociedad la cohesión necesaria para existir autónomamente del

¹²La confianza es un concepto que ha adquirido mucha importancia en las Ciencias Políticas. Ahora ya no es sólo un concepto que se utiliza en los estudios de cultura política, sino también del capital social. En ambas posturas teóricas se subraya el hecho de que se trata de un elemento que promueve y facilita la cooperación ya sea para lograr metas individuales o colectivas. La confianza interpersonal es la confianza que siente un ciudadano hacia los demás. Para autores como Almond y Verba —quienes introducen esta variable en el tema de la cultura política—, "[...] cuanto mayor es la confianza que se tiene en la gente, tanto más dispuesto se está a creer que se puede trabajar con sus conciudadanos al tratar de influir sobre el gobierno" (Almond & Verba, 1970, págs. 290 - 294). Posteriormente, Ronald Inglehart (Hernández, 2008) concluye que la presencia de dicha variable incrementa una participación que desafía a las elites y fortalece la democracia.

Estado y ser normativamente fundacional del mismo. (Somers, 1996, pág. 324)

Pero también el que nos permite entender la manera en la que se dan las interacciones entre la ciudadanía y el gobierno, si existen espacios públicos, si se da la interacción de manera sistémica o esta es ocasional; resulta de suma relevancia en este punto indicar, que la Cultura Política, a nivel nacional e internacional, ha sido ampliamente abordada desde métodos cuantitativos con la aplicación de encuestas que permiten la obtención de viva voz de datos útiles en la investigación, tales datos dejan ver que a pesar de los cambios políticos observados en México a partir de la década de los ochenta (pluralidad y competencia política entre los partidos políticos) no ha ocurrido en los ciudadanos un incremento en el interés por la política.

En este sentido, a continuación, se profundiza en las encuestas que han sido aplicadas en México como instrumentos, con la finalidad de conocer a mayor detalle la cultura política de los mexicanos.

1.4.1 Encuestas de Cultura política, prácticas ciudadanas y valores

Debido a la metodología utilizada para su elaboración y aplicación, así como, el alcance de las encuestas, en este apartado nos centraremos en dos encuestas de suma importancia aplicadas en México respecto al tema que nos ocupa, como a continuación se explica, ahondaremos más respecto a la Encuesta sobre cultura política y prácticas ciudadanas (ENCUP) debido a que la presente investigación se realiza con información de la Encuesta nacional de valores: lo que une y divide a los Mexicanos 2010 y en posteriores apartados será abordada con mayor profundidad.

Las Encuestas sobre cultura política y prácticas ciudadanas (ENCUP) realizadas por la Secretaría de Gobernación, han sido aplicadas en diferentes años, la primera del año de 2001, seguida por las efectuadas en 2003, 2005, y 2008 (Hernández, 2008).

Con información obtenida del portal electrónico de la Secretaría de Gobernación (SEGOB) La Encuesta Nacional sobre Cultura Política y Prácticas Ciudadanas (ENCUP, 2010) ofrece datos importantes sobre las percepciones, el conocimiento, las actitudes y el comportamiento de los mexicanos en torno al funcionamiento del sistema político en México. Las dos finalidades fundamentales de la ENCUP son aportar elementos para enriquecer la toma de decisiones en materia de política pública y brindar información empírica a investigadores de distintas ramas de las ciencias sociales.

La primera edición de la ENCUP se levantó entre el 4 de noviembre y el 7 de diciembre de 2001 como parte del Programa Especial para el Fomento de la Cultura Democrática. Una de sus líneas estratégicas era diagnosticar sistemáticamente las particularidades de la cultura política prevaleciente en el país. Este programa, creado en el marco del Plan Nacional de Desarrollo 2001-2006, tenía como propósito difundir la cultura democrática y promover la participación ciudadana.

Es importante indicar que hasta ahora se han creado cinco ediciones de la ENCUP: 2001, 2003, 2005, 2008 y 2012. La información generada a partir de estos ejercicios ha permitido realizar diagnósticos de la cultura política de los ciudadanos mexicanos. Además, los datos generados por las primeras tres ediciones de las encuestas han sido utilizados por numerosos especialistas para desarrollar análisis e investigaciones en temas como democracia, participación ciudadana, cultura política y discriminación, entre otros. El principal objetivo de la aplicación de esta encuesta es contar con una base de información estadística de la población mexicana de 18 años o más a nivel nacional sobre las características de la cultura política, y lo concerniente a las prácticas de participación en asuntos de interés público, relacionando dichas condiciones con los factores sociodemográficos y económicos.

Como objetivos específicos de su aplicación se encuentran:

- * Determinar el nivel de socialización política, nivel de información y conocimiento sobre la cultura política.

- * Investigar el interés por la política.
- * Determinar el nivel de confianza que los individuos tienen en las instituciones, tanto públicas como privadas.
- * Conocer los diversos tipos de liderazgo que predominan en la preferencia de la ciudadanía.
- * Determinar el valor que la ciudadanía le concede a la legalidad, la libertad, el pluralismo, el diálogo y el acuerdo, enfocando esas variables a los asuntos de interés público.
- * Investigar las predisposiciones existentes sobre los temas políticos.
- * Conocer las prácticas, habilidades y hábitos políticos de la ciudadanía.
- * Obtener la información que permita determinar el grado de participación de los individuos tanto en los asuntos de interés público, como en las cuestiones electorales. (ENCUP, 2010)

El estudio de la cultura política mexicana, ha obedecido a la innegable transformación de la realidad nacional y local, a la necesidad de generar explicaciones sobre las nuevas características que dan forma al país en la actualidad, partiendo del análisis de los rasgos que posee la sociedad mexicana que posibilitan la existencia de un régimen democrático con todas las complejidades que esto implica.

1.5 Cultura política y competencia electoral en Democracia

Partiendo de lo establecido por las teorías de la democracia, un régimen democrático para su existencia requiere una cultura política congruente con el sistema político, así como la existencia de competencia electoral para su consolidación; si bien, ambos elementos no son suficientes para la existencia y consolidación de una democracia, si son mínimos necesarios para el ejercicio democrático. A este respecto, resulta indispensable establecer lo que al interior de la teoría de la ciencia política se entiende por competencia electoral y la importancia que tiene en una democracia representativa:

Para Dieter Nohlen (1994) sin las elecciones, entendidas como la necesaria y abierta competencia por el poder entre fuerzas sociales y agrupaciones políticas, no existe democracia, son estas las que dan legitimidad al sistema político en su conjunto:

La diferencia de estas con las elecciones semicompetitivas de los sistemas autoritarios y las no competitivas de los sistemas totalitarios radica en la importancia que tienen para el proceso político la posibilidad y la libertad de elegir y la posibilidad de cambiar de gobierno (Nohlen, 1994, págs. 11-12)

De ahí que una condición crucial de los sistemas competitivos, sea la presencia de una competencia genuina entre dos o más partidos para ganar asientos legislativos, tal como lo indica ArendLijphart en su obra *“Degrees of proportionality of proportional representation formulas”* de 1986 referenciada en (Méndez, 2003).

En el mismo sentido, Schumpeter (1961) exponía la idea de que la competencia en la esfera política, presentaba características similares a la de la esfera económica, opinión que posteriormente compartió Giovanni Sartori:

La competencia económica se hace posible con dos condiciones: primero, que el mercado escape al control monopólico; en segundo lugar, y no menos importante, que las mercancías sean lo que se espera que sean. En el campo de la economía esta última condición se satisface por medio de control legal... De manera similar, aunque menos rigurosa, las condiciones aplican a la competencia política. La política competitiva está condicionada no sólo por la presencia de más de un partido, sino también por un mínimo de competencia justa (y de mutua confianza) bajo la cual un mercado político apenas podría funcionar como un mercado competitivo. Obviamente, en política debemos ser menos exigentes, y el fraude político es más difícil de detectar y de controlar que el fraude económico (Sartori, Partidos y sistemas de partidos, 1976, págs. 139 - 140)

En este sentido, para Sartori

La competencia es una estructura o una regla del juego. La competitividad es un estado concreto del juego (1976, pág. 218)

La competencia presupone que existe la posibilidad de alternancia en el poder, que existen las condiciones técnicas y legales para que esta sea una realidad, implica que no hay monopolio ni control sobre la elección, y que los resultados no se encuentran predeterminados, implica que la mayoría de los asientos están disputados en cada demarcación electoral entre dos o más partidos verdaderamente independientes, con los mismos derechos y oportunidades para competir. (Méndez, 2003)

Únicamente los resultados de una elección pueden mostrar en qué medida un sistema es competitivo, a lo que Sartori sugiere tres criterios generales para medirlo:

- Cuando los partidos principales se aproximan a una distribución casi-nivelada de fuerza electoral;
- Cuando dos o más partidos obtienen resultados cercanos y ganan con ligero margen;
- La frecuencia con la cual los partidos se alternan el poder.
(1976, págs. 218 - 219)

Con lo previamente establecido, resulta indispensable hacer hincapié en que a su vez una competencia intensa conlleva:

Una disputa entre opciones políticas efectivas, esto es, dos o más partidos en lucha por mostrarse capaces no solo de disputar el triunfo en la arena electoral, sino de representar intereses diversos y en conflicto de la sociedad, es decir, de cumplir con sus funciones sustantivas de representación e institucionales (Ware, 1996, págs. 1 - 7)

Supone entonces ofertas políticas integrales orientadas a mejorar el atractivo de cada partido para un mayor número de ciudadanos que lo perciban con potencial para representar sus intereses y demandas; a su vez, y es precisamente donde surge el interés en esta investigación para identificar si ¿Es cierto? y en qué medida, esta competitividad electoral se encuentra asociada y sugiere la existencia de ciudadanos cada vez más exigentes, informados e interesados en la “salud” de sus partidos como vehículos de “representación de intereses colectivos” y las funciones que desempeñan, así como en el funcionamiento del sistema político en general.

Esto debido a la aparente tendencia clara y progresiva en el desgaste del vínculo entre partidos y ciudadanos, situación que no es propia únicamente de las democracias emergentes o en consolidación, sin embargo el efecto es mayormente dañino en ellas, tal como lo sugieren Diamond y Gunther (2001):

Un aspecto interesante es que en las democracias consolidadas el descontento con los partidos políticos no se traduce en deslegitimación, pues los valores de la democracia están fuertemente enraizados, lo que no sucede en países donde la legitimidad de la democracia no está afianzada en todos los niveles de la sociedad (Diamond y Gunther, 2001, pág. 9)

Sin duda, este incipiente arraigo de valores democráticos, aunado a la preocupación existente con respecto al estancamiento de la participación ciudadana a través de mecanismos formales y del bajo interés en la política, repercute en la disminución del reconocimiento de la democracia como la forma de gobierno más deseable y en el creciente desencanto con respecto a la realidad política.

Motivo por el que la presente investigación, radica en identificar a 50 años después de realizado el estudio pionero de Almond y Verba (1970), la tipología de cultura política existente en nuestro país a nivel estatal y su asociación con el sistema de partidos y la competencia electoral existente para la renovación de los congresos estatales en el año 2010.

En este sentido la importancia de la presente tesis, es pues tanto académica como social y política, debido a que atiende la necesidad de los actores políticos de contar con información política - cultural – electoral para la toma de decisiones.

CAPÍTULO II

SISTEMA DE PARTIDOS Y COMPETENCIA ELECTORAL

Introducción

Un régimen democrático se caracteriza por la existencia de ciertos elementos que lo constituyen, uno de ellos son los partidos políticos y la finalidad que persiguen en el ejercicio democrático, en este sentido, resulta indispensable retomar lo establecido por la teoría general de los sistemas de partidos y la tipología existente, para estar en condiciones de hablar del origen y evolución del mismo en México.

Actualmente al interior de cualquier democracia representativa, los partidos políticos constituyen la “materialización” de las diversas opciones con que cuenta la ciudadanía para ser gobernada y representan una ideología entorno a la cual actúan en consecuencia al ser gobierno; a continuación se retoman alguna de las principales definiciones de partido político al interior de las ciencias sociales.

Max Weber lo define como:

La forma de socialización que descansando en un reclutamiento libre, tiene como fin, proporcionar poder a su dirigente dentro de una asociación y otorgar por ese medio a sus miembros activos, determinadas probabilidades ideales o materiales... Los partidos pueden emplear toda clase de medios para el logro del poder. Allí donde el gobierno depende de una elección (formalmente) libre y las leyes se hacen por votación, son fundamentalmente organizaciones para el reclutamiento de votos electorales; y puesto que se trata de votaciones dentro de una dirección predeterminada son así partidos legales (Weber, 1988, págs. 228 - 229)

Mientras para Maurice Duverger los partidos políticos constituyen:

Un conjunto de comunidades, una reunión de pequeños grupos diseminados a través del país (secciones, comités, asociaciones locales, etc) ligados por instituciones coordinadoras (Duverger, 1957, págs. 46 - 47)

En este punto es relevante indicar una de las clasificaciones más importantes de los partidos políticos, establecida precisamente por Duverger, la cual consiste en la diferenciación de los mismos a partir de su estructura más no de su tamaño, distinguiendo dos clases de partidos “cuya distinción, descansa en una infraestructura social y política” (Duverger, 1957, pág. 95):

Figura 2. Clasificación de partidos políticos

Partido de cuadro	Partido de masas
<ul style="list-style-type: none"> • Partidos que prefieren la calidad de sus miembros a su número, sus integrantes disponen de gran influencia ya sea a nivel local o nacional, • Reúnen notables para preparar las elecciones, conducirlos y mantener contacto con los candidatos 	<ul style="list-style-type: none"> • Poseen una organización estable y estructura fuerte, • Las decisiones descansan en la participación de todos sus miembros, • Sustituye el financiamiento capitalista con un financiamiento democrático, • Se caracterizan por apelar al público.

Fuente: Elaboración propia a partir de Duverger, 1957, págs. 93-95.

Por ultimo retomaremos la definición establecida por Giovanni Sartori:

Cualquier grupo político que se presenta a competir en elecciones y que puede colocar mediante ellas a sus candidatos en cargos públicos (Sartori, 1976, pág. 101)

Con las anteriores definiciones, podemos establecer que los partidos políticos constituyen un elemento central de las democracias representativas, y por ende el conjunto de los mismos al interior de un sistema político cuenta con elementos que caracterizan su estructura y funcionamiento, integrando un sistema con específicas formas de vinculación entre ellos. Continuando con Giovanni Sartori (1976) él establece, que debe entenderse un sistema de partidos como:

El sistema de interacciones que es el resultado de la competencia entre partidos (Sartori, Partidos y sistemas de partidos, 1976, pág. 69)

En este sentido y continuando con el mismo autor quien realizó una de las clasificaciones de los sistemas políticos mayormente aceptada, y debido a que es precisamente bajo esta clasificación con la cual se realiza el análisis correspondiente en las entidades federativas que forman parte de este estudio, a continuación se profundiza en ella. Para Sartori (1976) los sistemas de partidos se clasifican de la siguiente manera:

Figura 3. Clasificación de los sistemas de partidos

Sistemas de partidos competitivos:	
En ellos se encuentra garantizada la competencia electoral justa y equitativa, existe más de un partido político, la competencia se da en una relativa igualdad de reglas y la ciudadanía es el árbitro de la competencia.	
Tipo	Características
Sistema de partido predominante	<ul style="list-style-type: none"> • La existencia de partidos distintos del principal, está permitida, y compiten con el partido predominante, esto no garantiza que los partidos menores puedan ser competidores eficaces en la práctica. • Existen más de un partido pero en realidad la alternancia en el poder no ocurre. • El partido predominante obtiene 3 mayorías absolutas consecutivas, se sobrepasa claramente el umbral de la mayoría absoluta y/o el intervalo de tiempo es amplio. • El partido predominante puede dejar de serlo en cualquier momento dando paso a un bipartidismo o multipartidismo.
Tipo	Características
Sistema bipartidista	<ul style="list-style-type: none"> • Dos partidos están en condiciones de igual competencia por la mayoría de los escaños y uno de ellos logra conseguir una mayoría suficiente para formar el gobierno. • La alternancia en el poder es una posibilidad latente. • La posible existencia de terceros partidos no tiene importancia en la medida en que no alteren la participación de solo dos partidos en el poder estatal
Sistema de pluralismo moderado	<ul style="list-style-type: none"> • Es un sistema numéricamente limitado, no existen más de 5 partidos, es una frontera con los sistemas bipartidistas y con el pluralismo polarizado. • La distancia ideológica entre partidos es relativamente pequeña. • La competencia es centrípeta, los partidos compiten por el electorado ubicado en el centro para lo cual moderan sus políticas. • Este sistema muestra que el régimen político democrático cuenta con alto nivel de apoyo y legitimidad en la ciudadanía.
Sistema de pluralismo polarizado	<ul style="list-style-type: none"> • Fragmentado en cinco o seis partidos con una distancia ideológica importante entre los partidos extremos. • Existe una posición antisistema o bien oposiciones polarizadas. • Ubicación central de un partido o de un grupo de partidos.
Sistema de atomización	<ul style="list-style-type: none"> • El índice de fragmentación de partidos es altísimo, existen alrededor de 9 partidos políticos relevantes, lo que dispersa el poder y complica el ejercicio de gobierno. • Surgen en sociedades que han adoptado tardíamente un régimen democrático que aún no se encuentra consolidado.

Fuente: Elaboración propia a partir de Sartori (1976).

Figura 4. Clasificación de los sistemas de partidos. Continúa

Sistemas de partidos no competitivos:	
Son propios de los regímenes autocráticos, no existen reglas que establezcan la posibilidad de luchar por el poder político en términos justos e igualitarios, no hay pues un marco jurídico que garantice la competencia para buscar el apoyo de la ciudadanía.	
Tipo	Características
Sistema de partido único	<ul style="list-style-type: none"> • Solo existe y se permite un partido, debido a que dicho partido se encarga de vetar todo tipo de pluralismo partidista. • De acuerdo con la intensidad de la coacción, se distinguen tres tipos: <ol style="list-style-type: none"> 1- Unipartidista totalitario- muy ideológico, coactivo, movilizador de población. 2- Unipartidista autoritario – sistema de control de menor intensidad ideológica, con menores capacidades de movilización, con políticas de exclusión. 3- Unipartidista pragmático – el partido único pragmático da más flexibilidad a todos rango, cuenta con políticas de inclusión.
Sistema de partido hegemónico	<ul style="list-style-type: none"> • Aunque se permite la existencia de más de un partido político, no cuentan con posibilidades de competir con el partido hegemónico en términos de igualdad, por lo que la alternancia no puede ocurrir. • Por lo que el partido seguirá en el poder con o sin el apoyo de la ciudadanía.

Fuente: Elaboración propia a partir de Sartori (1976).

Con esta clasificación podemos establecer, que el Sistema de partidos entendido como el espacio de competencia leal entre partidos orientado hacia la obtención y el ejercicio del poder político, es la arena en la que tiene lugar el juego democrático; en la que se establecen canales básicos de comunicación entre los representantes y la ciudadanía, debido a que es únicamente bajo la contienda electoral mediante la cual los partidos políticos buscan el acceso al poder.

Como un buen engranaje del sistema político, el sistema de partidos funge como canal de comunicación en doble sentido, elevando hacia las instancias políticas las inquietudes y aspiraciones de diversos grupos de la sociedad, y transmitiendo a la sociedad el procedimiento de la toma de decisiones de gobierno, las propias decisiones y en cierta medida, las consecuencias esperadas por la aplicación de las políticas decididas, dicho

proceso de comunicación, tiene su punto más álgido en la competencia electoral.

Sus funciones resultan vitales en el funcionamiento de la democracia representativa, debido a que posibilitan el ejercicio del gobierno de manera democrática, haciendo real la confrontación de opiniones, la lucha democrática por el poder, y por ende el ejercicio democrático y legítimo de las facultades legislativas y de gobierno.

Tal como se indica en el capítulo I la competencia presupone que existe la posibilidad de alternancia en el poder, que no hay monopolio ni control sobre la elección, y que los resultados no están predeterminados, implica que la mayoría de los asientos están disputados en cada demarcación electoral entre dos o más partidos verdaderamente independientes, con los mismos derechos y oportunidades para competir.

Solo los resultados de una elección pueden mostrar en qué medida un sistema es competitivo y sugiere tres criterios generales para medirlo:

- Cuando los partidos principales se aproximan a una distribución casi-nivelada de fuerza electoral;
- Cuando dos o más partidos obtienen resultados cercanos y ganan con ligero margen;
- La frecuencia con la cual los partidos se alternan el poder. (Méndez de Hoyos, 2003, pág. 144)

Es así, como las elecciones adquieren un papel prioritario en este proceso, en palabras de Nohlen (1994) “Sin la abierta competencia por el poder entre fuerzas sociales y agrupaciones políticas, no hay democracia”.

En este sentido, la importancia de reflexionar acerca de la competencia abierta y real, así como el papel fundamental de las condiciones que contribuyen a su realización, tales como:

Que el votante tenga para elegir entre varias opciones tanto de A este respecto Schmitter señala que el cambio histórico más crucial de los partidos políticos, se encuentra en las funciones que han dejado de desempeñar;

mientras que los ciudadanos han diversificado sus intereses, los partidos han perdido su rol destacado en la representación y agregación de intereses, y enfrentan a las asociaciones y movimientos sociales como intensos competidores en la representación y movilización de ciudadanos fuera del ámbito electoral; (Schmitter, 2001) posibilitando canales de comunicación alternos al sistema de partidos entre representantes y ciudadanos, de acuerdo con Diamond citado en (Méndez de Hoyos, 2007)

- Partidos como de candidatos,
- Que existan las condiciones técnicas y legales para que la alternancia en el poder sea posible.

Permite hablar del ejercicio democrático y la competencia electoral, como el marco dentro del cual se desarrollan elecciones libres y justas, reconocidas por la Unión inter-parlamentaria¹³ como aquellas que cuentan con los siguientes elementos:

- Administración electoral imparcial,
- Igualdad de oportunidades en el acceso a los medios de comunicación,
- Eliminación de restricciones a las candidaturas,
- Independencia de los órganos encargados de dirimir las diferencias entre actores políticos y órganos electorales.

Los cuales resultan inherentes al ejercicio de la democracia representativa incluso en aquellas que son jóvenes y se encuentran en consolidación, con todas las complejidades que ello implica, como lo establece O'Donnell:

¹³ La cual establece, que a falta de una definición clara y detallada de los elementos constitutivos de una elección libre y justa, comisionó a un grupo de estudiosos para definir algunos criterios y presentarlos al consejo de la unión, el resultado fue un análisis titulado: "Free and fair elections, international law and practice" en él se incluye la declaración sobre criterios para elecciones libres y justas adoptada por el consejo inter-parlamentario en 1994 (IPU, 2009)

Muchas de las nuevas democracias en América Latina y Asia, si bien cumplen de manera general con los criterios de las poliarquías de Robert Dahl, no son democracias representativas sino *delegativas*, a las que define como sistemas no consolidados o institucionalizados, cuyo rasgo esencial es una crisis económica y social profunda (Diamond y Plattner, 1996, págs. 98 - 101)

Y es precisamente bajo este sistema no consolidado, y en el ejercicio de la democracia como “eslogan” más no como forma de vida, que se origina una crisis de confianza en los partidos políticos, misma que se ve reflejada en las formas de involucramiento o alejamiento de la ciudadanía con respecto al sistema político en general.

La evidencia hoy apunta a que la crisis del papel y funcionamiento de los partidos parece alcanzar a todos los sistemas, desde los fuertemente institucionalizados hasta los poco estructurados con lo que se obliga a centrar la discusión en la capacidad misma de los partidos para ir más allá de su rol procedimental, particularmente vinculado a los procesos electorales (Méndez de Hoyos, 2007, pág. 11)

Sin embargo, énfasis de la presente investigación, se centra en el funcionamiento del sistema de partidos a nivel estatal y la competencia electoral que existe en la integración de los congresos locales, como el ejercicio al interior de la democracia representativa, que posibilita “o debería hacerlo” la atención a problemáticas ciudadanas y la correcta distribución de recursos públicos, dicha representación requiere estar basada en los intereses de cada grupo social representado en el congreso, para en términos formales poder hablar de una “Democracia representativa”, aunado a lo anterior la percepción ciudadana acerca del sistema político, y del papel que juega en este último, resulta fundamental como variable explicativa de los cambios en el cómo y porqué de la participación política y social de los individuos.

A continuación se indican las características del sistema de partidos y la competencia electoral en México.

2.1 Sistema de partidos en México

Es indispensable precisar que el sistema de partidos en México como ha quedado definido en líneas precedentes, es un proceso nuevo, que encuentra su origen formal en la serie de reformas electorales, a través de las cuales la puerta hacia la democratización del sistema político se abrió, particularmente con la reforma aprobada el 17 de diciembre de 1977 , en la que fue aprobada la *Ley Federal de Organizaciones Políticas y Procedimientos Electorales (LFOPPE)*¹⁴ que propició una serie de reformas controladas con la idea de una “liberalización funcional” del propio sistema, esta apertura logró ser el pivote que disminuyera la presión por parte de grupos que habían sido excluidos de la posibilidad de representación, como resultado de la dinámica hegemónica imperante en el país.

Si bien, el inicio de la transición a la democracia en México continúa siendo un tema de discusión, muy pocos no reconocen la elección federal de 1988 como parte aguas en el proceso de transformación del sistema político mexicano. El aumento de la competitividad a niveles sin precedentes en esa elección fracturó el sistema de partido hegemónico que había perdurado por décadas y obligó a los actores políticos a iniciar una reforma gradual, pero significativa, del sistema electoral tanto a nivel federal como local. (Méndez de Hoyos, 2007)

Algunos de los temas en los que hubo un impacto directo por la reforma en comento, fueron los siguientes (Huerta Cuevas, 2012):

a) Ampliación de la Cámara de Diputados.- la LFOPPE introdujo la noción de proporcionalidad, por lo que se aumentó el número de diputados a un total de 400 legisladores, 300 bajo el principio de mayoría simple en

¹⁴La LFOPPE fue publicada por el Diario Oficial de la Federación el 30 de diciembre de 1977. Estaba integrada por 250 artículos distribuidos en cinco títulos: a) elección de los poderes ejecutivo, legislativo y organizaciones políticas; b) preparación del proceso electoral; c) disposiciones de la jornada electoral, d) cómputo y resultados electorales; e) resolución de problemas, nulidades, recursos y sanciones. (Paoli Bolio, 1993, pág. 158)

distritos uninominales, y 100 votados mediante representación proporcional en circunscripciones con lista parlamentaria. En el caso de que algún partido obtuviese 70 o más curules por la vía uninominal estaba vetado del reparto proporcional.

b) Cambios en los procedimientos electorales.- la reforma depositó en la Comisión Federal Electoral (CFE) la mayor parte de las tareas y facultades de la organización de las elecciones. La Comisión tenía personalidad jurídica propia y presupuesto necesario, sus decisiones eran inimpugnables en todos sus actos salvo en los relacionados con la emisión de los sufragios. Estaba conformada por un presidente en funciones –que era el Secretario de Gobernación–; un senador, un diputado, y un representante por cada partido político nacional –con voz y voto–; así como por un representante por cada partido con registro condicionado –con voz y sin voto.

c) Reconocimiento de asociaciones políticas.- Su registro dependía de 5 mil miembros en todo el país, una dirección nacional con delegados en 10 entidades federativas. Una vez reconocidas se les permitía aliarse con otras organizaciones e incluso con partidos políticos nacionales.

d) Reconocimiento de partidos políticos.- las organizaciones políticas capaces de presentar una declaración de principios, un programa de acción así como estatutos propios podían solicitar reconocimiento oficial como partidos políticos nacionales vía dos métodos específicos:

- “*el registro condicionado*” que se otorgaba siempre que el partido reuniese 1.5 por ciento de los votos nacionales en la elección durante la cual se procuraba el reconocimiento;

- “*el registro definitivo*” que requería de un mínimo de 3 mil miembros en por lo menos la mitad de las entidades federativas, o en su defecto 300 afiliados en la mitad de cada uno de los distritos electorales uninominales con un total de 75 mil miembros como mínimo.

Sin embargo, con el paso del tiempo se reducía la eficacia de la liberalización debido a que las reformas electorales del 1977 no resultaron

suficientes para aglutinar a las fuerzas sociales disidentes; por lo que los saldos de la crisis se tradujeron en descontento y empobrecimiento de amplios sectores sociales, que tuvo como resultado en 1986 la aprobación de un nuevo Código Federal Electoral (CFE) aún más restrictivo para la oposición en aspectos referentes al financiamiento y asignación de recursos, mayor centralización en la organización electoral, mayor control en los organismos electorales, mayor control en la participación política y por ende una mayor hegemonía del PRI en el Congreso, debido a la existencia de la cláusula de gobernabilidad, misma que aseguraba que el partido mayoritario no podría obtener menos del 50 por ciento más uno de los curules totales.

Continuando con las reformas en materia electoral, mismas que impactan directamente el funcionamiento del sistema de partidos en México, en 1990 se aprobó el Código Federal de Instituciones y Procedimientos Electorales (COFIPE), en el que se establecían una serie específica de instituciones, órganos, y lineamientos que aclaraban el panorama para una verdadera democratización:

Como resultado de la búsqueda de imparcialidad se creó el Instituto Federal Electoral (IFE), una “autoridad encargada de la función estatal de organizar las elecciones para renovar a los poderes Ejecutivo y Legislativo” (Huerta Cuevas, 2012); asimismo esta reforma construyó todo un sistema jurídico integrado por una Sala Central y cuatro Salas Regionales.

De igual manera por primera vez se establecieron cuatro rubros para el financiamiento público de los partidos:

- 1.- Por actividad electoral, se otorgaba de acuerdo al número de votos obtenidos por el partido en las elecciones de diputados y senadores;
- 2.- Por actividades generales, que equivalía al 10 por ciento del financiamiento por actividad, otorgándose de manera igualitaria a todas las fracciones;

3.- Por subrogación, referente al monto otorgado por el gobierno a los partidos políticos que ascendía al 50 por ciento anual del total de las contribuciones que aportaban los legisladores;

4.- Por actividades específicas, equivalente al reembolso hasta del 50 por ciento por los gastos que hicieran los partidos en los siguientes rubros: tareas editoriales, investigación o educación cívica.

Es precisamente esta reforma la que evidencia la existencia de condiciones de un sistema de partidos en México, entendido en términos de Giovanni Sartori, debido a que se propició una mayor equidad en cuanto a competencia entre partidos al interior de elecciones limpias y confiables se refiere, sin embargo en años posteriores ocurrieron ajustes y reformas tendientes a la democratización y autentica ciudadanización del IFE.

Pero no fue, sino hasta la reforma electoral de 1996 en la que se reformaron aspectos que tuvieron un efecto directo en el sistema de partidos en México, el primero de ellos las coaliciones electorales, mismas que quedaban obligadas a presentar de manera conjunta sus fórmulas para diputados y senadores por ambos principios de representación, teniendo un solo representante ante el Consejo General del IFE. Fue con esta reforma con la que el gobierno abandonó de manera definitiva la organización electoral dejando en manos de los ocho consejeros electorales, así como del presidente del Consejo General del IFE, la organización de los comicios, se puso énfasis en el tema del financiamiento público convertido en el componente primordial de los recursos partidistas, el 70 por ciento se distribuyó conforme al monto de la votación, mientras que el 30 restante se asignó de un modo igualitario a cada partido. Se especificaron los topes de campaña, se restringieron las aportaciones individuales y se establecieron mejores mecanismos de auditoría y vigilancia, y se reconocieron como fuentes propias de ingresos de los partidos sus actividades ordinarias, gastos de campaña y actividades específicas. (Becerra, 2000)

Así mismo como lo indica Ricardo Becerra (2000) con respecto a la representación política, se instauró un techo a la sobrerrepresentación desde el momento en que ningún partido político podía obtener ocho por ciento más

de las curules que establecieran su votación nacional, salvo que las obtuviera por la vía uninominal. Se integró para la Cámara de Senadores una lista nacional de representación proporcional con un total de 32 legisladores; el monto total de escaños ascendió a 128 senadores: tres por cada entidad federativa y el cuarto proveniente de la lista descrita. Con respecto al tiempo en radio y televisión a cada uno de los partidos con representación en el Congreso se les permitió el acceso a radio y televisión tanto en sus espacios de transmisión oficial como en los promocionales, dicho reparto quedaba determinado de la siguiente manera: 30 por ciento distribuido de manera igualitaria, mientras que el 70 restante fue otorgado conforme a la fuerza electoral que cada fracción registrara en las urnas.

De suma importancia resulta establecer los cambios que se introdujeron al Sistema de partidos con esta reforma, debido a que se suprimió la modalidad del registro condicionado y se estableció un procedimiento único para la obtención del registro oficial. Toda institución aspirante a partido político debía realizar asambleas que acreditaran un mínimo de 3 mil afiliados en por lo menos 10 entidades federativas; y comprobar 300 ciudadanos adherentes en 100 o más distritos uninominales; así como presentar una lista de afiliados no menor al 0.13 por ciento del padrón electoral en la elección federal ordinaria e inmediata a la fecha del trámite de solicitud del registro. Los partidos con votación nacional superior al 2% tendrían derecho sobre el reparto proporcional. (Becerra, 2000)

Las reformas electorales en comento, fueron el mecanismo a través del cual los grupos contrarios al partido hegemónico fueron obteniendo espacios de representación y con ello la apertura a un proceso de democratización que hoy más que nunca se mantiene en construcción.

A este respecto, la última reforma político – electoral en México fue realizada en 2013 y publicada en el Diario Oficial de la Federación ya con aprobación de la mayoría de las legislaturas locales el 10 de febrero de 2014, dicha reforma contuvo una serie de temas y transformaciones de gran

trascendencia, desde el sistema nacional electoral, hasta la reelección en ayuntamientos y legislaturas.

Por la trascendencia de las modificaciones y adiciones al marco normativo, a continuación se establecen algunos de los aspectos más relevantes y bajo los cuales en lo sucesivo se desarrollaran los procesos electorales.

Se crea el **Sistema Nacional Electoral** encargado de la organización de todas las elecciones en México, tanto federales, como estatales y municipales, estas últimas en coordinación con los organismos públicos locales (comisiones electorales en las entidades federativas), el INE sustituye al IFE como organismo público autónomo dotado de personalidad jurídica y patrimonio propios, en cuya integración participan el Poder Legislativo de Unión, los partidos políticos nacionales y los ciudadanos. Se establecen sus atribuciones en la CPEUM y en la ley secundaria (Ley General de Instituciones y Procedimientos Electorales).

Con esta reforma el art. 41 constitucional también sufrió modificaciones quedando como se indica a continuación:

...Los partidos políticos son entidades de interés público; la ley determinará las normas y requisitos para su registro legal, las formas específicas de su intervención en el proceso electoral y los derechos, obligaciones y prerrogativas que les corresponden. (Constitución Política de los Estados Unidos Mexicanos, 2010)

Dando origen a la Ley general de partidos políticos que regulará los partidos políticos nacionales y locales, así mismo se agregó la disposición para garantizar la paridad de género en las candidaturas a legisladores federales y locales, estableciendo como obligación de los partidos políticos más y mayores derechos para las mujeres.

Otro tema reformado fue el aumento del umbral para conservar el registro y acceder a diputados por representación proporcional, respecto a lo que se establece que los partidos políticos nacionales tendrán derecho a participar en elecciones de las entidades federativas y municipales, si no

obtiene al menos el 3% de la votación válida emitida le será cancelado el registro. Es de destacarse el rango constitucional que se le otorga al porcentaje de votación que requieren los partidos políticos para conservar su registro nacional; asimismo el aumento del 2 al 3% para mantener el registro impactará directamente el sistema de partidos.

Dado nuestro antecedente histórico como nación, la reelección de representantes populares ha sido uno de los temas con mayores miramientos a la hora de legislar en uno u otro sentido, sin embargo, con la reforma en comento se adoptó un modelo de reelección únicamente para legisladores e integrantes de los ayuntamientos.

En el caso de los senadores y diputados federales pueden cubrir un máximo de doce años consecutivos siendo postulados por el mismo partido o coalición que lo postuló (Art. 59 constitucional) sin importar el principio por el que haya resultado electo; respecto a los ayuntamientos, el artículo reformado es el 115 constitucional, en el que se establece que los presidentes municipales, síndicos y regidores podrán ser electos por un periodo más, siempre y cuando el primero haya sido de 3 años, de igual manera únicamente podrán ser propuestos por el partido que los postuló inicialmente.

La reforma del art. 116 constitucional es referente a los diputados locales e integrantes de la Asamblea legislativa del DF, en él se mandata a los estados a establecer en las constituciones locales la posibilidad de elección consecutiva de los legisladores hasta por doce años (4 periodos consecutivos).

El artículo 116, fracción II, párrafo tercero de la CPEUM se reformó para quedar en los siguientes términos:

Las legislaturas de los estados se integrarán con diputados electos, según los principios de mayoría relativa y de representación proporcional, en los términos que señalen sus leyes. En ningún caso, un partido político podrá contar con un número de diputados por ambos principios que representen un porcentaje del total de la legislatura que exceda en ocho puntos su porcentaje de votación emitida. Esta base no se aplicará al partido político que por sus triunfos en distritos uninominales obtenga un porcentaje de

curules del total de la legislatura, superior a la suma del porcentaje de su votación emitida más el ocho por ciento. Asimismo, en la integración de la legislatura, el porcentaje de representación de un partido político no podrá ser menor al porcentaje de votación que hubiere recibido menos ocho puntos porcentuales. (Constitución política de los Estados Unidos Mexicanos, 2010)

Lo anterior obedece a que en la integración de los Congresos Locales y la Asamblea Legislativa del Distrito Federal se presenta una gran heterogeneidad en relación a los sistemas electorales y las fórmulas aplicables para la distribución de las curules por el principio de representación proporcional, produciendo efectos excesivos de sobre y sub representación de los partidos políticos, esto de acuerdo a lo establecido por (López S. , 2014) en “La reforma político electoral mexicana de 2014”.

Tanto en la legislación federal como en la de las entidades federativas se registra el porcentaje mínimo del total de la votación válida emitida para que un partido político continúe con el mantenimiento de su registro; lo anteriormente reseñado permite vislumbrar de manera general el contexto histórico - político y electoral a través del cual se originó y continua desarrollando el sistema de partidos mexicano, evidentemente cada entidad federativa posee características propias de acuerdo a su propio contexto, sin embargo como marco general la anterior información nos muestra la estructura y marco normativo al cual se encuentra apegada la dinámica y el actuar “formal” de los partidos políticos en nuestro país.

2.2 Competencia electoral en México

Como consecuencia de las reformas político – electorales en comento, la competencia electoral en nuestro país es una realidad que ha ido fortaleciéndose y desarrollándose de diferentes maneras y a través de diversos recursos sociales, políticos y económicos en todo el territorio nacional, sin embargo, hoy es real la posibilidad de contender por cargos de elección popular no únicamente a través del partido oficial en el poder ejecutivo federal.

Como quedo indicado en el primer capítulo, por competencia electoral se entiende a la contienda entre dos o más partidos que desean ocupar cargos de representación popular como resultado de un proceso electoral, lo cual en términos de un sistema de partidos es “únicamente” posible a través de un importante trabajo y esmero para ubicarse en la predilección de la ciudadanía, de acuerdo con lo establecido por Victoria Rodríguez citada en (Cleary, 2003)

... las elecciones locales competitivas ya han empezado a cumplir su promesa de tener un efecto más duradero, obligando a todos los partidos en el gobierno a tener un mejor desempeño si aspiran a ganar la siguiente elección (2003, pág. 184)

En México a nivel nacional y local, dicha competencia electoral tiene claroscuros como resultado de una tradición autoritaria y de la existencia de un partido político hegemónico que durante 70 años gobernó al país, no por nada el escritor Mario Vargas Llosa calificó al sistema político Mexicano como “La dictadura perfecta”:

México es la dictadura perfecta. La dictadura perfecta no es el comunismo. No es la URSS. No es Fidel Castro. La dictadura perfecta es México", dijo un Vargas Llosa que a estas alturas ya parecía de nuevo el político intenso de hace unos meses. México, siguió, "es la dictadura camuflada". "Tiene las características de la dictadura: la permanencia, no de un hombre, pero sí de un partido. Y de un partido que es inamovible (El país, 1990)

Si bien el panorama ha cambiado debido a la democratización del sistema político Mexicano y a que la competencia electoral ha sido el canal para la existencia de una estructura de incentivos, algunos autores refieren la necesaria presencia de tres elementos que inciden en los resultados electorales (Huerta Cuevas, 2012):

1. Los electores utilizan su voto, [y otros mecanismos de participación ciudadana] para manifestar su aprobación o condena a la forma de gobernar del partido en el poder.

2. Para acceder al poder o mantenerse en él, los partidos políticos deben mostrar que han realizado una buena gestión o convencer al electorado de las ventajas de su propuesta.

3. Los administradores públicos, responsables de ejecutar las políticas del partido que ha resultado ganador en las elecciones, gozan de cierta autonomía, pero esta última se ve reducida en condiciones de alta competitividad. El partido en el poder buscara por todos los medios a su alcance garantizar la implementación de políticas que aumenten su probabilidad de ganar la próxima elección.

Dichos incentivos en ocasiones no se encuentran presentes y eso permite que la competencia en el ámbito tanto local como nacional no se de en los términos antes mencionados, por el contrario, en ocasiones la competencia suele descansar en mecanismos que fueron implantados por el partido hegemónico tales como (la compra del voto, campañas de intimidación, utilización de los programas sociales con fines electorales, etc.) los cuales son el reflejo de prácticas que se encuentran arraigadas en la conducta política de los individuos, tanto de representantes, autoridades como de ciudadanos, son prácticas propias de determinada cultura política y por ende su materialización.

En este punto resulta indispensable hacer mención que la polarización económica y social de nuestra sociedad en la que por un lado existen amplios segmentos de población que sobreviven con ingresos mínimos, de acuerdo con datos oficiales de INEGI y CONEVAL de la población total en el país en el año 2010 la cual era de 112, 336,538 Mexicanos (INEGI, 2010) 52.8 Millones de equivalentes al 46.1% de la población vivía en situación de pobreza, con una proyección para el año 2012 de 53.3 millones equivalentes al 45.5% de la población (CONEVAL, Medición de la pobreza Estados Unidos Mexicanos 2012, 2011) y en el otro extremo una elite que concentra el mayor porcentaje de recursos económicos en el país.

Situación que complejiza la dinámica de la competencia electoral y posibilita la permanencia de prácticas como las que se describen párrafos atrás, bajo esta sintonía son diversos los estudios que existen con respecto al comportamiento de los ciudadanos como electores, uno de ellos es el de María de las Heras quien construyó una tipología en donde diferencia a los electores según su participación o no en los procesos electorales (De las Heras, 2006) ante los cuales surge una figura alimentada por el propio sistema político que logra tener un impacto importante en la participación electoral, a saber, los denominados “operadores” de la competencia electoral, entendidos como un mecanismo corporativo integrado por operadores políticos que hoy por hoy continúan funcionando a favor de los candidatos de todos los partidos, característica que permite identificarlos como elementos de la cultura político-electoral mexicana, su presencia en el ámbito local abre la puerta a que lo fundamental en la competencia electoral en este espacio sea la instrumentación de una política de alianzas que se puedan establecer con los poderes formales y facticos en cada territorio, para que a través de la suma de grupos, se pueda acceder al poder respondiendo a intereses particulares. (Huerta Cuevas, 2012)

En este sentido, resulta interesante retomar la opinión de Schedler, quien anuncia el nacimiento de un nuevo tipo de regímenes, los autoritarismos electorales, que son aquellos autoritarismos que:

Celebran elecciones y toleran cierta forma de pluralismo y competencia partidista, pero al mismo tiempo violan normas democráticas mínimas severa y sistemáticamente. Estos regímenes electorales no representan formas imitadas o distorsionadas de democracia sino instancias de orden autoritario pues, al mantener las elecciones bajo control, garantizan su continuidad en el poder, así la peculiaridad distintiva de los autoritarismos electorales es que, al organizar elecciones periódicas – que incluso pueden ser competitivas – “tratan de obtener un mínimo de legitimidad democrática, esperando satisfacer tanto a actores internos como externos (Schedler, 2002, pág. 35)

Esta situación se presenta claramente en los gobiernos locales donde la plataforma ideológica de los partidos, la trayectoria de vida en las instituciones públicas, la vocación de servicio y la experiencia política de

quienes aspiran a ocupar un cargo de representación popular suelen no importar tanto, y ser reemplazados por las prácticas en comento; sin embargo, aún con las complejidades en la competencia electoral local en nuestro país, las elecciones empiezan a ser más competitivas, ya que existen competidores con posibilidades reales de ganarle la elección al PRI.

Llegado este punto, es importante indicar que no fue sino hasta Diciembre de 1946 cuando el Partido Acción Nacional (PAN) alcanzó su primera presidencia municipal en Quiroga, Michoacán y en el mismo año su primera diputación local por el distrito de Zamora, meses más tarde una curul en el congreso del Estado de Oaxaca y en Julio de 1989 su primera gubernatura en Baja California. (Carmona, 2000).

Estos acontecimientos en la arena político – electoral Mexicana fueron los inicios de la existencia de un gobierno dividido, que de acuerdo con datos de (Marín, 2013)

Hoy en la mayoría de las entidades existe. Son 18 aquellas en cuyos congresos locales ningún partido tiene la mayoría, aunque con las pasadas elecciones se presentan algunas variables. Sucederán cuando tomen posesión los ganadores del proceso electoral del pasado 7 de julio. (2013)

Asimismo en un estudio del Centro de Estudios Sociales y de Opinión Pública [Cesop] de la Cámara de Diputados del H. Congreso de la Unión, denominado “*Gobiernos divididos en las entidades federativas*” establece que los gobiernos divididos son aquellos en que el poder ejecutivo y la mayoría en el Legislativo local provienen de diferente partido político (Marín, 2013) lo cual genera una dinámica de necesarios consensos y negociación para lograr la gobernabilidad en las entidades federativas bajo esta dinámica.

Una característica novedosa a nivel local resulta ser la coexistencia de gobernadores que pertenecen a un partido diferente al de la mayoría en el congreso local, lo que significa conflictos y problemas de gobernabilidad, pero también limitan el poder del partido oficial. Los partidos de oposición han logrado avances sustanciales en cuanto al aumento de su presencia en los congresos locales, por lo que es posible pensar que estos órganos adquirirán mayor importancia y la oposición concentrara sus fuerzas para responder a los intereses locales. (Remes, Martínez, & Varela, s.f, pág. 106)

Sin duda, la existencia y aumento de competencia electoral en el ámbito local contribuyó de manera muy importante a que México ingresara a la lista de democracias electorales en 1997 y a la alternancia pacífica, por primera vez, a nivel del Poder Ejecutivo federal, en el 2000. (Méndez de Hoyos, 2007)

Las elecciones competitivas han buscado ir legitimando la existencia de elecciones justas y libres, de un sistema de partidos plural y del reconocimiento de la oposición construyendo así una sociedad con valores democráticos incipientes, en la que el desempeño de los partidos políticos genera insatisfacción e incertidumbre lo cual se refleja en el análisis de la percepción de la ciudadanía con respecto a los partidos políticos y el sistema político en general.

Es así como la competencia electoral se encuentra vinculada directamente a una democracia representativa, si bien como se establece al inicio de este apartado, existen claroscuros en la dinámica partidista debido a prácticas y vicios que continúan arraigados en la práctica electoral en nuestro país, resulta indispensable indicar que es únicamente a través de la participación e involucramiento consciente de la ciudadanía a través de los canales formales de participación tales como las elecciones, así como, los informales tales como la manifestación de ideas, exigencia de resultados a los autoridades en todos los órdenes de gobierno, como se puede entender una relación existente en una democracia que demanda urgentemente una cultura política en sus ciudadanos que le sea congruente para así y solo así existan representantes que se encuentren comprometidos y cercanos a los intereses y exigencias de sus representados, así mismo, la competencia electoral se encuentra garantizada únicamente en términos de en qué medida los partidos políticos actúan con base al compromiso y exigencia de dar resultados durante su gestión, lo cual a su vez requiere ciudadanos vigilantes, participantes y exigentes de resultados.

Para efectos de la presente investigación, la competencia electoral en el ámbito local específicamente en las entidades federativas para la integración de los congresos locales en el proceso electoral 2010 resulta indispensable para profundizar en la constitución del sistema de partidos a nivel local y su asociación con el tipo de cultura política de la ciudadanía, la cual como quedo establecido en líneas precedentes es uno de los factores que determina la forma de involucrarse o no de los ciudadanos con el sistema político en general.

2.2.1 Integración de congresos locales en el periodo 2010 – 2012

En este apartado se muestra la integración de las legislaturas locales como resultado del proceso electoral en el periodo 2010 - 2012, a través de cuyo análisis se indica el tipo de Sistema de partido existente en cada entidad federativa y el distrito federal, retomando la clasificación de sistemas de partidos establecida por Giovanni Sartori, así como, el análisis de la competencia electoral que existió para dicha integración.

Figura 5. Clasificación de los sistemas de partidos

	Entidad Federativa	Competencia Electoral		Sistema de partido	
		ICE	RAE		
1	Aguascalientes	0.72	61.19%	Hegemónico	PRI - PVEM - NA
2	Baja California	0.89	78.58%	Hegemónico	PRI - PVEM
3	Baja California Sur	0.90	84.22%	Bipartidista	PRI - PVEM
4	Campeche	0.41	70.84%	Predominante	PRI - PVEM
5	Chiapas	0.99	88.34%	Multipartidista	PAN - PRD - NA - CONVERGENCIA
6	Chihuahua	0.87	85.76%	Predominante	PAN
7	Coahuila	0.99	86.18%	Predominante	PAN
8	Colima	0.89	80.46%	Predominante	PRI
9	Distrito Federal	0.36	68.46%	Predominante	PRD - PT - MC
10	Durango	0.90	85.42%	Predominante	PAN - PRD - CONVERGENCIA
11	Estado de México	0.68	93.36%	Hegemónico	PRI - PVEM - NA
12	Guerrero	0.89	87.68%	Predominante	PRD
13	Guanajuato	0.78	87.26%	Predominante	PAN
14	Hidalgo	0.82	86.32%	Hegemónico	PRI - PVEM - NA
15	Jalisco	0.86	83.75%	Bipartidista	PRI
16	Michoacán	0.86	93.51%	Bipartidista	PRI - PVEM
17	Morelos	0.73	93.99%	Multipartidista	PAN
18	Nayarit	0.79	78.57%	Predominante	PRI - PVEM - NA
19	Nuevo León	0.93	83.73%	Predominante	PAN
20	Oaxaca	0.50	77.33%	Predominante	PRI
21	Puebla	0.91	80.63%	Predominante	PAN - CONVERGENCIA - PRD - NA
22	Querétaro	0.56	77.90%	Predominante	PAN
23	Quintana Roo	0.84	96.30%	Multipartidista	PRI - PVEM - NA
24	San Luis Potosí	0.63	87.76%	Predominante	PRI - PVEM
25	Sinaloa	0.99	75.25%	Predominante	PAN - PRD - PT - CONVERGENCIA
26	Sonora	0.68	92.28%	Predominante	PAN
27	Tabasco	0.81	69.81%	Predominante	PRD - PT - MC
28	Tamaulipas	0.73	79.12%	Predominante	PRI
29	Tlaxcala	1.00	97.66%	Predominante	PAN - NA
30	Veracruz	0.60	69.83%	Predominante	PRI - PVEM
31	Yucatán	0.89	99.87%	Bipartidista	PRI - PVEM
32	Zacatecas	0.77	76.18%	Multipartidista	PRI - PVEM

Fuente: Elaboración propia a partir de los portales de los Institutos Electorales Locales.

CAPÍTULO III METODOLOGÍA DE LA INVESTIGACIÓN

Para el desarrollo de la presente investigación se utiliza una metodología de investigación cuantitativa la cual:

“Se basa en el uso de técnicas estadísticas para conocer ciertos aspectos de interés sobre la población que se está estudiando” (Hueso & Cascant, 2012)

Resulta relevante recordar que en el ámbito de las ciencias sociales la investigación social empírica tuvo sus orígenes en los siglos XVII y XVIII, periodo en el que surge la estadística social como un movimiento a través del cual las leyes y reglas para observar y estudiar la naturaleza, fueron utilizadas para el estudio de la realidad social, en el terreno particular de la ciencia política con el desarrollo de la revolución behaviorista en la que el centro de atención se ubicó en el estudio de aspectos conductuales los cuales requerían observación y medición rigurosa a través del uso de técnicas cuantitativas que permiten la recolección de datos. (Hueso & Cascant, 2012)

3.1 Análisis estadístico

Una de las definiciones de la estadística como ciencia la identifica como “La colección de métodos científicos que permiten el análisis e interpretación de información numérica” (García - Ferrando, 2004) el análisis de la información numérica adquiere relevancia cuando al analizarla partiendo de un sustento teórico se logran aproximaciones, explicaciones e interpretaciones de la realidad en que vivimos.

En este sentido para efectos de la presente investigación, se realizara a partir de métodos descriptivos¹⁵ y más adelante integrando la estimación del Índice de Correlación de Pearson¹⁶ que permite calcular la relación entre variables, esto es, la medida en que la variación de un elemento está vinculada a la variación de otro.

En estadística, la distribución de Pearson, también conocida como *ji cuadrada* o *chi cuadrado* (χ^2) es una distribución de probabilidad continua con un parámetro k que representa los grados de libertad de la variable aleatoria. La distribución χ^2 tiene muchas aplicaciones en inferencia estadística. La más conocida es la de la denominada prueba χ^2 utilizada como prueba de independencia y como prueba de bondad de ajuste y en la estimación de varianzas.

Con esta prueba de hipótesis se determina si las variables se encuentran relacionadas o no, si existe concordancia perfecta entre las frecuencias observadas y las esperadas el estadístico tomará un valor igual a 0; por el contrario, si existe una gran discrepancia entre estas frecuencias el estadístico tomará un valor grande y, en consecuencia, se rechazará la hipótesis nula.

Para lograrlo, el punto de partida es retomar los tipos de cultura política de acuerdo a lo establecido por Almond y Verba en su obra "The Civic Culture" a partir de los cuales y con base en la Encuesta nacional de valores: lo que une y lo que divide a los mexicanos (ENVUD, 2010) nos permitirá

¹⁵Estadística descriptiva: es aquella que describe el comportamiento de los datos estadísticos, se ocupa de la recolección, organización, reducción, tabulación, y presentación de la información. Se refiere a la descripción numérica de un grupo en particular. Ninguna conclusión puede ir más allá del grupo descrito. Los datos pueden ser resumidos numéricamente mediante estadísticos o gráficamente. (Hueso & Cascant, 2012, pág. 38)

¹⁶Sus limitaciones son ampliamente conocidas pues no permite hacer inferencias respecto a la relación de causalidad entre variables. Aun así, cuando los coeficientes son significativos revelan vínculos efectivos entre fenómenos o procesos, lo cual puede ser la base para un estudio con herramientas estadísticas avanzadas. En suma, lo anterior permite estar consciente de las limitaciones de las conclusiones obtenidas a partir del cálculo del índice de correlación entre variables, sin ignorar su utilidad y valor. (Méndez de Hoyos, El sistema de partidos en México: fragmentación y consolidación, 2007, pág. 32)

seleccionar aquellas preguntas referentes a la cultura política tal como se muestra en los anexos B y C.

Resulta importante establecer que el análisis de las respuestas de cada pregunta seleccionada de la encuesta en comento, se realizará partiendo de la utilización de las medidas de tendencia central, que permitirán identificar aquellas respuestas constantes o con mayor presencia en cada una de las entidades federativas, para así estar en condiciones de realizar la clasificación y posterior asociación de variables.

Las medidas de tendencia central, son una de las medidas descriptivas numéricas que permiten realizar un análisis y descripción de un conjunto de datos que fue obtenido y organizado previamente. En este tipo de medidas los datos se condensan en un solo valor central alrededor del cual todos los datos muestra les distribuyen. Existen diferentes tipos de medidas de tendencia central las cuales son: media aritmética, mediana, moda, entre otras.

Para Chao retomado en (García Pérez) los datos obtenidos pueden condensarse en un solo valor central alrededor del cual todos los datos muestrales se distribuyen.

Para el análisis a realizar nos centraremos principalmente en la MODA, entendida como:

“Valor o clase que tiene la mayor frecuencia en un conjunto de observaciones. La moda puede no existir o no ser única en caso de que exista. Una distribución con moda única se dice unimodal. Si los datos tienen exactamente dos modas, se dice que son datos bimodales; si tienen más de dos modas, son multimodales. Datos no agrupados Valor que ocurre con mayor frecuencia en un conjunto de datos”. (García Pérez)

Partiendo de que las respuestas que sean moda respecto a cada pregunta a analizar, nos permitirá contar con información valiosa con respecto a la orientación hacia los objetos políticos especializados y por tanto estar en condiciones de realizar la clasificación de entidades federativas.

Con respecto a la medición de la competencia electoral, se recurre a la aplicación de los siguientes indicadores (Taguenca Belmonte y Lugo Neria):

ÍNDICE DE COMPETENCIA ELECTORAL (ICE).- sólo se concentra en los dos partidos más fuertes, electoralmente hablando, y deja fuera a otros partidos que pudieran incidir en la competencia.

ÍNDICE RAE. Medida tiene la gran ventaja de incluir en su cálculo los resultados de todos los partidos políticos que participan en la competencia electoral, además que es un indicador de fácil interpretación (valores cercanos a 1 indican una muy alta o alta competitividad electoral y los cercanos a 0 indican baja o nula competitividad).

3.2 La encuesta Nacional de valores: lo que nos une y nos divide a los mexicanos (ENVUD 2010)

Como técnica cuantitativa, la encuesta permite una amplia recolección de datos como lo establece (Sampieri, Fernández, & Baptista, 2006) utiliza como instrumento un cuestionario que consiste en un conjunto de preguntas respecto de una o más variables a medir, razón por la que este apartado se centra en la descripción de la ENVUD 2010 como instrumento que al analizar los datos recolectados permite la consecución de los objetivos de la investigación al ser significativa a nivel estatal.

La ENVUD 2010 es un estudio realizado bajo los auspicios de Banamex, la Fundación Este País y un grupo de donantes interesados en hacer un retrato de los valores y las creencias de los mexicanos al inicio de la nueva década. (Reyes Heróles, 2012, pág. 64) La Encuesta Nacional de valores: lo que nos une y nos divide a los mexicanos, es más que un estudio sobre valores, debido a que cubre otros múltiples temas permitiendo analizar sus resultados a nivel estatal, es el proyecto con el que Grupo Banamex y la Fundación Este País buscan influir en el debate y la agenda públicos mediante puntos de referencia sobre la realidad nacional.

3.2.1 Ficha técnica de la ENVUD 2010

A continuación se indican las características técnicas fundamentales de la encuesta nacional de valores: lo que nos une y nos divide a los mexicanos 2010: El cuestionario con un total de 112 preguntas, fue aplicado a una población objetivo integrada por mujeres y hombres de 18 años¹⁷ cumplidos o más que viven en México, el periodo de levantamiento comprendió del 15 de noviembre al 15 de diciembre de 2010, para su aplicación tuvo un diseño muestral bietápico estratificado, en la primera etapa el muestreo fue proporcional al tamaño sistemático probabilístico con arranque aleatorio y como medida de tamaño se utilizó la lista nominal, y en la segunda etapa fue a través de un muestreo aleatorio simple, aunque la selección de viviendas no fue estrictamente probabilística, al seleccionar de forma aleatoria las manzanas, se trata de simular una selección aleatoria de viviendas. El tamaño de las unidades de muestreo fue de 10 individuos en promedio por sección electoral, teniendo así un error de estimación absoluto teórico con un nivel de confianza del 95% que oscila entre 3.1% y 4.9% esto de acuerdo con datos de la propia Encuesta Nacional de Valores: lo que nos une y nos divide a los mexicanos. (ENVUD, 2010) Como en párrafos anteriores se estableció, para efectos de la presente investigación, partimos de la tipología desarrollada por Almond & Verba (1970) la cual nos permite identificar en qué medida la cultura política tiene una predominancia parroquial, súbdita o participante, esto con respecto a la mayor orientación cognitiva, evaluativa y afectiva de los individuos para con el sistema político en general, sus entradas, salidas y uno mismo como parte del sistema, tal y como se muestra en la siguiente tabla:

¹⁷ Integrados en tres grupos de edades: 18 – 29, 30 – 44 y 45 o más años. (ENVUD, 2010)

Figura 6. Tipología de la Cultura política

ORIENTACIÓN	TIPO DE CULTURA POLITICA	SISTEMA COMO OBJETO GENERAL	OBJETOS POLITICOS (INPUTS)	OBJETOS ADMINISTRATIVOS (OUTPUTS)	UNO MISMO COMO OBJETO
Cognitiva	Parroquial	Posee conocimientos de su nación y de su sistema político en términos generales, de su historia, situación, potencia y características constitucionales. Conoce cuáles son sus sentimientos acerca de estas características, y cuáles son sus opiniones y juicios más o menos meditados sobre ellas.	Tiene conocimiento sobre las estructuras y roles de las diferentes elites políticas y de los principios de gobierno implicados en la corriente superior de la función política activa. Conoce cuáles son sus pensamientos y opiniones sobre estas estructuras, los dirigentes políticos y los programas de gobierno.	Tiene conocimiento sobre la corriente inferior de la imposición política, de las estructuras, de los individuos, y de las decisiones implicadas en estos procesos, cuáles son sus opiniones y sentimientos al respecto.	Consideración sobre sí mismo, en cuanto miembro de su sistema político. Tiene que conocimiento de sus derechos, facultades, obligaciones y de la estrategia a seguir para tener acceso a la influencia política. Piensa acerca de sus posibilidades, sobre las normas de participación o de ejecución. Reconoce, emplea y formula juicios políticos u opiniones.
Afectiva / Evaluativa	Súbdito	0	0	0	0
Afectiva / Evaluativa	Participante	1	1	1	1

Fuente: Almond y Verba (1970).

* De acuerdo a los autores el 0 refiere a una menor frecuencia de orientación y el 1 a una mayor frecuencia.

La tabla anterior muestra de gráficamente la relación y grado de orientación que debe existir para con el sistema político como objeto general, los objetos políticos, objetos administrativos y el individuo mismo como objeto del propio sistema, para así de acuerdo a los autores poder establecer una menor o mayor frecuencia de orientación cognitiva, afectiva y/o evaluativa, las cuáles caracterizan intrínsecamente a cada uno de los tipos de cultura política identificados en esta teoría.

En este sentido, de acuerdo a las variables de la “Encuesta nacional de valores: lo que une y lo que divide a los mexicanos 2010” (ENVUD) que han sido identificadas¹⁸, se clasificarán las entidades federativas y el Distrito Federal con base en las características establecidas en la tabla anterior, lo que permitirá identificar el tipo de cultura política mayormente predominante en cada una de ellas.

3.3 Operacionalización de variables con las preguntas de la ENVUD 2010

En el Anexo B se encuentra la Tabla de variables de la ENVUD 2010 para observar la cultura política de las entidades federativas, mismas que fueron obtenidas del cuestionario de la (ENVUD, 2010), en ella se indican claramente los cuatro Objetos políticos especializados hacia los que existe orientación por parte de los individuos, así como la serie de preguntas de las cuales se analizarán las respuestas para identificar el tipo de cultura política mayormente predominante en las entidades federativas y el distrito federal y proceder a su clasificación y a su posible asociación con dos elementos de los sistemas políticos denominados democráticos, tales como, el sistema de partidos y la competencia electoral en la presente investigación hacemos

¹⁸ Del total de 122 variables de la ENVUD 2010, para efectos de esta investigación únicamente retomamos 29, que se vinculan con los aspectos que buscamos identificar al estudiar (clasificar) la cultura política de las entidades federativas y el Distrito Federal. (ENVUD, 2010)

referencia a la competencia electoral en la integración de los congresos estatales en la renovación de los mismos en el periodo 2010 – 2012.

El primer objeto especializado es el “*Sistema político como objeto general*” este hace referencia a identificar si los individuos cuentan con conocimientos con respecto a su nación, características históricas y constitucionales, así como conocer sus sentimientos y opiniones con respecto a los mismos, razón por la que en este objeto ubicamos las preguntas de la (ENVUD, 2010) referentes a:

- El desarrollo de nuestro país en diferentes áreas (política, economía, cultura, sociedad...etc)
- Objetivos de nuestro país en 10 años, que tan orgulloso se está de ser mexicano y de la forma de gobierno que tenemos,
- Que aspectos nos unen y cuales nos dividen como Mexicanos
- Que tan democrático considera a nuestro país y que tan satisfecho está con la democracia.

El segundo objeto es denominado “*Objetos políticos – INPUTS*” con el cual se busca identificar el conocimiento de los individuos de las estructuras y funcionamiento de las elites políticas, las opiniones y juicios acerca de los dirigentes políticos y los programas de gobierno existentes, se incluyen 5 preguntas que giran en torno al actuar de los gobernantes, representantes populares y medios de comunicación.

El tercer objeto es identificado como “*Objetos administrativos – OUTPUTS*” aquí se busca identificar el conocimiento que los individuos tienen de la corriente inferior de la imposición política, así como de las decisiones implicadas en estos así como sus opiniones y sentimientos al respecto; lo cual nos permitió integrar las preguntas que hacen énfasis en la confianza hacía las instituciones y la aprobación del actuar de determinados actores e instituciones de gobierno. Como último objeto se encuentra el

denominado “*Uno mismo como objeto*” aquí se toma en cuenta la consideración que se tiene sobre uno mismo como miembro del sistema político, y el conocimiento que se tiene de los derechos, obligaciones y facultades con que se cuenta para tener acceso a la influencia política, así como en la opinión de los individuos acerca de sus posibilidades reales de influencia en la toma de decisiones y su ejecución, por lo que en este objeto se incluyen las preguntas referentes a:

- Confianza interpersonal,
- Participación voluntaria en OSC,
- Interés, conocimiento y participación con respecto a los asuntos políticos,
- Cuál es la forma de gobierno preferible e inclinación ideológica.
- Identificación partidista con intención de voto para el proceso electoral 2012.

Una vez identificado el objeto político especializado al que corresponde cada una de las preguntas es como en el siguiente capítulo se presenta el análisis de las respuestas para cada una de ellas en las entidades federativas y el Distrito Federal, a través del cual se obtiene su clasificación de acuerdo al tipo de cultura política mayormente predominante en cada una de ellas y se procede a indagar si existe asociación entre la clasificación en comentario, la competencia electoral y el tipo de sistema de partidos en las entidades federativas con renovación de sus legislaturas locales en el periodo 2010 - 2012.

CAPÍTULO IV

CULTURA POLÍTICA, COMPETENCIA ELECTORAL EN LA RENOVACIÓN DE LOS CONGRESOS LOCALES 2010 - 2012

Si bien, como ha quedado establecido en el primer capítulo de esta tesis, el estudio de la cultura político ha sido una constante en el pensamiento social y político, es importante hacer énfasis en que para (Almond y Verba, 1970) la cultura política debe ser estudiada desde un enfoque que preste suficiente atención no únicamente al conocimiento de la política sino por el contrario también a la inclusión de los sentimientos:

La cultura política consiste en algo más que el mero conocimiento, los sentimientos del pueblo acerca de sus sistemas políticos constituye un componente importante de la cultura política. El estado en que se hallan los sentimientos o emoción política en un país constituye, tal vez, el banco de prueba más importante sobre la legitimidad de su sistema político. Es también la medida más importante de la enajenación y aspiración políticas... (Almond y Verba, 1970, pág. 90)

Por esta razón, la orientación cognitiva, evaluativa y afectiva determinan la predominancia de determinado tipo de cultura política y posibilita identificar características propias de la población, mismas que al ser analizadas resultan explicativas de la realidad social y política que vivimos, por ello teniendo como punto de partida las diferentes respuestas (ANEXO C) por entidad federativa a las preguntas seleccionadas de la ENVUD 2010 y teniendo como marco la teoría de la cultura cívica desarrollada por Almond y Verba (1970), es como se realizó la identificación de la orientación de los individuos en cada muestra, para así dar paso a la clasificación de las entidades federativas y el distrito federal con relación al tipo de cultura política predominantemente identificada; es importante no omitir que en el presente análisis y clasificación, diversos elementos de contexto político local en cada una de las entidades federativas y el Distrito Federal, no fueron considerado a profundidad, debido a que al ser un estudio que incluye las 31 entidades federativas y el Distrito Federal, en lo que se buscó profundizar

fue en el análisis de las respuestas de la Encuesta en comento, así como, en la búsqueda de una posible asociación entre el tipo de cultura política, la competencia electoral y el tipo de sistema de partidos en las entidades federativas con renovación de sus legislaturas locales en el periodo 2010 - 2012.

4.1 Clasificación de las entidades federativas de acuerdo a la tipología de cultura política de Almond y Verba

La tipología de cultura política desarrollado por los pioneros en su estudio como se ha comentado en líneas precedentes, nos permite identificar orientaciones afectivas, evaluativas y cognitivas de los individuos con respecto a cuatro elementos básicos:

- I. El sistema como objeto general
- II. Objetos políticos (INPUTS)
- III. Objetos administrativos (OUTPUTS)
- IV. Uno mismo como objeto.

Elementos cuya referencia resulta indispensable para los individuos en su desarrollo en sociedad y para la construcción de una ciudadanía participativa, a través de una cultura política acorde a su sistema político, la presente clasificación nos permite vislumbrar con mayor claridad las diferencias en cuanto a percepción, conocimiento y evaluación de la política como un todo en las entidades federativas y el Distrito federal de nuestro país. A continuación se presentan los resultados obtenidos en la investigación, para ello se parte del análisis de las respuestas a las preguntas anteriormente señaladas como fuente de información para identificar el tipo de cultura política de las entidades federativas, tal y como se estableció en el apartado metodológico, se hace énfasis en aquellas respuestas que constituyen la moda de opinión de los mexicanos con respecto a los objetos políticos especializados al que se refieren en cada

entidad federativa, tal y como se muestran en el Anexo D, mismas que nos permiten identificar el tipo de cultura política mayormente predominante.

Aguascalientes

La población encuestada reconoce a la democracia como la mejor forma de gobierno y la identifica como uno de los principales logros de nuestro país en los últimos 200 años, sin embargo, no se encuentran orgullosos de su forma de gobierno, aunque la prefieren en todo momento a un gobierno autoritario.

Con respecto al actuar de las autoridades e instituciones no existe frecuentemente el reconocimiento a la rendición de cuentas por parte de los representantes populares e incluso nunca se sienten representados por su diputado federal. Reconocen no tener ningún interés en la política, ni en hablar de ella o buscar información al respecto, sin embargo, participan en las elecciones indicando que no se asumen como miembro de ningún partido político, pero ante la pregunta expresa de por qué partido votaría en las próximas elecciones, la respuesta fue por el Partido Revolucionario Institucional. Si bien, la población se encuentra orientada hacia ciertas características del sistema político como objeto en general, resulta visible la nula orientación hacia ellos mismos como objeto del sistema y hacia los objetos políticos, lo cual permite identificar un tipo de cultura política cívica predominantemente de súbdito.

Para la integración del congreso local en 2010 identificamos su sistema de partido como hegemónico debido a que fue la coalición entre el Partido Revolucionario Institucional – Partido Verde Ecologista de México y Nueva alianza la que obtuvo un total de 208 464 votos, mientras que el Partido acción nacional obtuvo el segundo lugar con 150 533 votos (ANEXO A) si bien, de manera empírica como se muestra en la Tabla IV la competencia electoral es alta, la diferencia de votos denota que ningún otro partido cuenta con posibilidades reales de tener el mismo porcentaje de representación en el congreso estatal.

Baja California Sur

Existe una mayor frecuencia de orientación con respecto a los cuatro objetos políticos especializados, existe el reconocimiento de una democracia e instituciones desarrolladas así como a la cultura y a las artes como uno de los logros de la nación en sus primeros 200 años de vida independiente.

De igual manera, se desaprueba el actuar de los representantes populares y se rechaza la existencia de rendición de cuentas, llama la atención el interés en temas políticos y en hablar de política con conocidos así como en seguir las noticias sobre política y gobierno, teniendo también una alta participación en las elecciones, reconociendo a la democracia como la forma de gobierno preferible.

No existe participación en actividades de voluntariado y la respuesta constante es el no poder ser tan confiado con las personas; como puede observarse en la tabla, la orientación se centra en el sistema como objeto general y en los objetos administrativos, lo cual nos permite identificar una cultura cívica predominantemente de súbdito.

Con respecto a la integración del congreso local en 2011 identificamos su sistema de partido como hegemónico debido a que la coalición entre el Partido Revolucionario Institucional – Partido Verde Ecológico de México con 70 971 votos obtiene el primer lugar, mientras que el Partido de la Revolución democrática y el Partido del Trabajo obtuvieron el segundo lugar con 59 688 votos (ANEXO A) si bien, de manera empírica como se muestra en la Tabla IV la competencia electoral es muy alta, la diferencia de votos denota que ningún otro partido cuenta con posibilidades reales de tener el mismo porcentaje de representación en el congreso estatal.

Baja California

La frecuencia de orientación con respecto a los cuatro objetos políticos especializados es mayor, se reconocen a las leyes, la cultura y las artes como los principales logros de nuestro país durante su vida independiente, se reconoce a la democracia y a los derechos con un nivel de desarrollo importante con respecto a la aplicación de las leyes.

Manifiestan poca confianza tanto en las instituciones como con respecto a la confianza interpersonal se refiere, ya que de igual manera consideran que no se puede confiar mucho en los individuos.

Si bien, no se interesan por participar en actividades con organizaciones de la sociedad civil, si identifican y se asumen con determinada ideología política lo cual implica que existe el reconocimiento de las mismas y de la democracia como una buena forma de gobierno con un mejor desempeño a nivel nacional que estatal y municipal, lo que nos permite identificar una cultura cívica predominantemente de súbdito.

Con respecto a la integración del congreso local en 2010 identificamos su sistema de partido como bipartidista debido a que la coalición entre el Partido Revolucionario Institucional – Partido Verde Ecologista de México con 346 510 votos obtiene el primer lugar, mientras que el Partido Acción Nacional y el Partido Nueva Alianza obtuvieron el segundo lugar con 309 206 votos (ANEXO A) distancia que refleja la posibilidad manifiesta de que dos partidos o en este caso particular dos coaliciones estén en condiciones de igual competencia por la mayoría de los espacios y uno de ellos logra conseguir una mayoría suficiente, aunado a ello y como de manera empírica se muestra en la Tabla IV la competencia electoral es muy alta.

Campeche

Muestra una mayor frecuencia de orientación en los cuatro objetos políticos especializados, reconocen el desarrollo económico y la democracia como los principales logros que ha tenido México en sus 200 años de vida independiente y califican a la democracia en un buen nivel de desarrollo, reconociéndola a su vez como la mejor forma de gobierno.

Manifiestan su reconocimiento a la iglesia como único factor de unión entre los mexicanos, no así al funcionamiento de las instituciones de gobierno incluso ni al deporte, sin embargo, aprueban la forma de trabajo del presidente de la República, el gobernador del Estado, el Congreso de la unión y la Suprema Corte de Justicia de la nación, aunque reconocen la nula existencia de rendición de cuentas por parte de las autoridades y no se sienten representados por su diputado federal. No se asumen como militantes de ningún partido político y su intención de voto es en blanco o nulo, participan activamente el día de las elecciones y comentan conocer sus derechos civiles y políticos; identificando así una cultura cívica predominantemente participante, debido a la existencia de una mayor orientación hacía el sistema como objeto general y hacía los objetos administrativos. Con respecto a la integración del congreso local en 2012 identificamos su sistema de partido como predominante debido a que la coalición entre el Partido Revolucionario Institucional – Partido Verde Ecológico de México con 9 111 votos obtiene el primer lugar, mientras que el Partido Acción Nacional con 3 750 votos alcanza el segundo (ANEXO A) la distancia entre estos muestra la competencia con el partido predominante y si bien no se encuentra garantizado el repunte en la votación del segundo partido, si existen condiciones para la existencia de un bipartidismo o multipartidismo dados los resultados de votación de los demás partidos políticos, razón por la que como de manera empírica se muestra en la Tabla IV la competencia electoral medida con el RAE es alta sin embargo el índice de competencia electoral la indica como baja entre el primero y segundo lugar.

Chiapas

Se reconoce al bienestar social como aquella área en el país que ha tenido mayores logros en los primeros 200 años de vida independiente, identificando a la democracia y a la aplicación de las leyes menos desarrolladas en función de las instituciones de gobierno y los derechos.

Las respuestas moda indican que nunca existe rendición de cuentas por parte de nuestros representantes populares, manifiestan su reconocimiento a la iglesia como el principal factor de unión entre los mexicanos, no se sienten representados por su diputado federal, y no se asumen como militantes de ningún partido político indicando que su intención de voto es en blanco o nulo, de igual manera no confían en las instituciones ni en otros individuos, no les interesa nada la política ni hablar de ella con alguien, debido a la menor orientación hacia los objetos políticos y hacia uno mismo como objeto, se identifica una cultura cívica predominantemente de súbdito.

Con respecto a la integración del congreso local en 2010 identificamos su sistema de partido como multipartidismo debido a que la coalición entre los Partidos Revolución Democrática, Acción nacional, Convergencia, Nueva Alianza con 370 574 votos obtiene el primer lugar, mientras que el Partido Revolucionario Institucional con 366 964 votos alcanza el segundo, sin embargo, el resto de partidos obtiene un número importante de votos (ANEXO A) la distancia entre estos muestra la competencia entre partidos , razón por la que como de manera empírica se muestra en la Tabla IV la competencia electoral es muy alta.

Chihuahua

Se reconoce la existencia de una democracia, instituciones y leyes desarrolladas, siendo la democracia y las leyes los principales logros de México en sus primeros 200 años de vida independiente, y se identifica como un objetivo importante una democracia en la que los ciudadanos participen y ejerzan sus derechos y libertades y los gobernantes rindan cuentas.

Si bien se aprueba el actuar del presidente de la república, el congreso de la unión y la Suprema Corte de Justicia de la nación, de igual manera indican no confiar en las instituciones y Manifiestan no tener interés alguno en la política, sin embargo, si participan en las elecciones, si bien se asumen orgullosos de ser mexicanos y de la forma de gobierno, indican encontrarse menos orgulloso del desarrollo económico en México; es uno de los pocos estados en el que se asumen como ALGO PRÍÍSTAS e indican que su intención del voto esta con el Partido Revolucionario Institucional, Por ello de acuerdo a la orientación de los objetos políticos especializados su cultura política es cívica predominantemente de súbdito.

Con respecto a la integración del congreso local en 2010 identificamos su sistema de partido como predominante debido a que el partido Acción Nacional con 390 426 votos obtiene el primer lugar, mientras que el Partido Revolucionario Institucional con 343 581 votos alcanza el segundo (ANEXO A) la distancia entre estos muestra la competencia entre partidos, razón por la que como de manera empírica se muestra en la Tabla IV la competencia electoral es muy alta.

Coahuila

Las respuestas indican una orientación de carácter cognitiva, evaluativa y afectiva hacia los objetos políticos especializados que nos permite identificar su cultura política como cívica predominantemente de súbdito.

Reconocen a la democracia y a las leyes como el principal logro en nuestro país en sus 200 años de vida independiente, así como a las instituciones de gobierno, democracia y los derechos como desarrollados, si bien, se aprueba el actuar del presidente de la república, el congreso de la unión y la Suprema Corte de Justicia de la nación, de igual manera indican no confían en las instituciones y Manifiestan no tener interés alguno en la política ni hablar de ella con conocidos, sin embargo, si participan en las elecciones, es uno de los pocos estados en el que se asumen como ALGO PRIÍSTAS e indican que su intención del voto esta con el Partido Revolucionario Institucional. Resulta interesante que establecen como uno de los objetivos de México en 10 años una democracia en la que los ciudadanos participen, ejerzan sus derechos y libertades y los gobernantes rindan cuentas, considerándolo más importante incluso que el fortalecimiento del sistema de seguridad social.

Con respecto a la integración del congreso local en 2011 identificamos su sistema de partido como predominante debido a que el partido Acción Nacional con 390 426 votos obtiene el primer lugar, mientras que el Partido Revolucionario Institucional en alianza con el PSD alcanzó un total de 118 076 votos obteniendo el segundo lugar (ANEXO A) la distancia entre estos muestra la competencia entre partidos, razón por la que como de manera empírica se muestra en la Tabla IV la competencia electoral es muy alta.

Colima

Reconocen el orden y la estabilidad junto con las leyes como el principal logro en México durante sus 200 primeros años de vida independiente, identifican a las instituciones de gobierno como más desarrolladas que la democracia y los derechos, aunque reconocen a la democracia como la mejor forma de gobierno se encuentran mayormente satisfechos con la democracia a nivel nacional, no así con el ejercicio de la democracia a nivel estatal o municipal.

La institución que mayormente cuenta con la confianza de los ciudadanos es la iglesia y en el extremo opuesto el gobierno en sus tres órdenes (federal, estatal y municipal) es uno de los que menos confianza inspira en la ciudadanía, lo que permite identificar su cultura política como cívica predominantemente de súbdito.

Indican que la política es de su interés aunque no suelen hablar mucho de ella con otras personas, ni buscar noticias al respecto, si bien, no se reconocen como militantes de ningún partido político, su intención del voto se encuentra dirigida hacia el Partido Revolucionario Institucional.

Con respecto a la integración del congreso local en 2012 identificamos su sistema de partido como predominante debido a que el partido Revolucionario Institucional con 121 126 votos obtiene el primer lugar, mientras que el Partido Acción Nacional alcanzó un total de 108 154 votos obteniendo el segundo lugar (ANEXO A) la distancia entre estos muestra la competencia entre partidos, razón por la que como de manera empírica se muestra en la Tabla IV la competencia electoral es muy alta.

Distrito Federal

En el Distrito Federal la orientación hacia los objetos políticos especializados se encuentra con mayor énfasis en el sistema como objeto general así como en los objetos administrativos, sin embargo existe una percepción de uno mismo como objeto que permite identificar su cultura política como cívica predominantemente participante.

Se reconocen los derechos y libertades como más desarrolladas que la democracia y la aplicación de la ley en 200 años de vida independiente en nuestro país, y se considera como principal objetivo dentro de los próximos diez años la construcción de un sistema de seguridad social que garantice servicios de salud y bienestar a la gente, si bien, coinciden en que no se puede ser tan confiado con respecto a otras personas, es de las pocas entidades federativas que reconocen confianza en los vecinos incluso mayor que con respecto a instituciones sociales como la iglesia. No se asumen como militantes de ningún partido político en especial, ni saben por qué partido político votarán en las próximas elecciones, sin embargo, confirman seguir noticias de política y participar en las elecciones aunque no sea la política un tema de su total interés. Con respecto a la integración del congreso local en 2012 identificamos su sistema de partido como predominante debido a que los partidos de la Revolución Democrática, Movimiento Ciudadano y el del Trabajo en coalición obtuvieron un total de 2 417 488 votos con los que obtienen el primer lugar, mientras que el Partido Acción Nacional con un total de 877 911 votos obtuvo el segundo lugar (ANEXO A) la distancia entre estos muestra la competencia con el partido predominante y si bien no se encuentra garantizado el repunte en la votación del segundo partido, si existen condiciones para la existencia de un bipartidismo o multipartidismo dados los resultados de votación de los demás partidos políticos, razón por la que como de manera empírica se muestra en la Tabla IV la competencia electoral medida con el RAE es alta sin embargo el Índice de Competencia Electoral la indica como baja entre el primero y segundo lugar.

Durango

Son el desarrollo económico y las leyes aquellas áreas consideradas como el principal logro en 200 años de vida independiente en nuestro país; la democracia, aplicación de la ley, derechos y libertades así como las instituciones de gobierno aquellos elementos más desarrollados en nuestra sociedad, lo que permite identificar su cultura política como cívica predominantemente de súbdito.

En este sentido, es un sistema de seguridad social que garantice servicios de salud y bienestar a la gente considerado como el principal objetivo de México a diez años, existe mayor confianza hacia la iglesia que hacia los vecinos, pero es precisamente la religión un elemento que divide a los mexicanos incluso más que la política.

No existe nada de confianza en los partidos políticos, representantes populares y gobierno en sus tres órdenes (federal, estatal y municipal) existe poco interés en la política y de acuerdo a las respuestas de la ENVUD 2010, Es aquí en Durango la única entidad en la que se indica que en algunas circunstancias un gobierno autoritario es preferible a uno democrático.

Si bien, no se asumen como militantes de ningún partido político en especial, indican su intención de voto para con el Partido Revolucionario Institucional, con respecto a la integración del congreso local en 2010 identificamos su sistema de partido como predominante debido a que los partidos de la Revolución Democrática, Acción Nacional y Convergencia en coalición obtuvieron un total 225 411 votos con los que obtienen el primer lugar, mientras que el Partido Revolucionario Institucional con un total de 202 855 votos obtuvo el segundo lugar (ANEXO A) la distancia entre estos muestra la competencia con el partido predominante y si bien no se encuentra garantizado el repunte en la votación del segundo partido, si existen condiciones para la existencia de un bipartidismo, razón por la que como de manera empírica se muestra en la Tabla IV la competencia electoral es muy alta.

Guanajuato

La orientación hacia los objetos políticos especializados se encuentra con mayor énfasis en el sistema como objeto general así como en los objetos administrativos lo que permite identificar su cultura política como cívica predominantemente de súbdito.

Se reconocen las culturas y artes como el área más desarrollada en 200 años de vida independiente en nuestro país, y se considera como principal objetivo dentro de los próximos diez años la construcción de un sistema de seguridad social que garantice servicios de salud y bienestar a la gente, asimismo los derechos, libertades y la democracia se consideran desarrolladas y esta última es considerada una buena forma de gobierno.

Establecen que no se puede ser tan confiado para con otras personas, sin embargo, señalan mucha confianza hacia la iglesia y el ejército y nada de confianza para con los partidos políticos y el gobierno en general; si bien no se asumen como militantes de ningún partido político en especial, ni saben por qué partido político votarán en las próximas elecciones, sin embargo, confirman poco interés en la política y en hablar de temas políticos.

Con respecto a la integración del congreso local en 2012 identificamos su sistema de partido como predominante debido a que el Partido Acción Nacional obtuvo un total de 913 342 votos, alcanzando así el primer lugar, mientras que el Partido Revolucionario Institucional con un total de 711 264 votos obtuvo el segundo lugar (ANEXO A) la distancia entre estos muestra la competencia con el partido predominante y si bien no se encuentra garantizado el repunte en la votación del segundo partido, si existen condiciones para la existencia de un bipartidismo, razón por la que como de manera empírica se muestra en la Tabla IV la competencia electoral es muy alta.

Guerrero

Se reconocen a la cultura y las artes como el principal logro de México en sus primeros 200 años de vida independiente y a la democracia como el área con más desarrollo en nuestro país en contraste con las instituciones de gobierno, la aplicación de la ley y los derechos y libertades los cuales son percibidos como menos desarrollados. Si bien, se considera a la democracia como una buena forma de gobierno, se indica que un objetivo de México para los próximos diez años debe ser la construcción de una democracia en la que los ciudadanos participen, ejerzan sus derechos y libertades y los gobernantes rindan cuentas, en este sentido existe confianza para con los vecinos aunque consideran que no se puede ser tan confiado, esto se refleja en el ámbito interpersonal pero también en el institucional debido a que tampoco se confía en los partidos políticos y en las instituciones de gobierno

No se asumen como militantes de algún partido político en especial, sin embargo, indican que su intención de voto es el blanco o nulo para las próximas elecciones, no existe un amplio interés en la política ni en hablar de temas políticos, pero si en participar en las elecciones, elementos que dan cuenta de que la orientación hacía los objetos políticos especializados se encuentra con mayor énfasis en el sistema como objeto general así como en los objetos administrativos lo que permite identificar su cultura política como cívica predominantemente de súbdito.

Con respecto a la integración del congreso local en 2012 identificamos su sistema de partido como predominante debido a que el Partido de la Revolución Democrática obtuvo un total de 334 244 votos alcanzando así el primer lugar mientras que el Partido Revolucionario Institucional con un total de 298 470 votos obtuvo el segundo lugar (ANEXO A) la distancia entre estos muestra la competencia con el partido predominante y si bien no se encuentra garantizado el repunte en la votación del segundo partido, si existen condiciones para la existencia de un bipartidismo, razón por la que como de manera empírica se muestra en la Tabla IV la competencia electoral es muy alta.

Hidalgo

El desarrollo económico, la cultura y las artes son identificadas como los principales logros en la vida independiente del país y son los derechos y libertades las áreas más desarrolladas, identificando como uno de los retos más importantes de México a 10 años el trabajar por una democracia en la que los ciudadanos participen, ejerzan sus derechos y libertades y en la que los gobernantes rindan cuentas.

En términos de confianza institucional la única institución que cuenta con mucha confianza por parte de la población es la iglesia y en el otro extremo se encuentran los partidos políticos, instituciones de gobierno, representantes populares quienes cuentan con nula confianza, aunque el actuar de quienes dirigen instituciones de gobierno es aprobado. Si bien, indican participar en las elecciones, su interés en la política y por hablar temas políticos es mínimo, no se asumen como militantes de algún partido político en especial y tampoco saben por qué partido votarán en el próximo proceso electoral., estos elementos dan cuenta de que la orientación hacia los objetos políticos especializados se encuentra con mayor énfasis en el sistema como objeto general así como en los objetos administrativos lo que permite identificar su cultura política como cívica predominantemente de súbdito. Con respecto a la integración del congreso local en 2010 identificamos su sistema de partido como hegemónico debido a que el Partido Revolucionario institucional en coalición con el Partido Verde y Nueva Alianza obtuvo un total de 354 508 votos alcanzando así el primer lugar mientras que el Partido Acción nacional, Partido del trabajo, Convergencia y Partido de la Revolución Democrática en coalición con un total de 289 020 votos obtuvieron el segundo lugar (ANEXO A) la distancia entre estos muestra la competencia con el partido hegemónico ya que si bien existe competencia, en términos reales las posibilidades de competencia no existen en pie de igualdad, sin embargo, de manera empírica como se muestra en la Tabla IV la competencia electoral es muy alta principalmente entre coaliciones.

Jalisco

El desarrollo económico y el bienestar social en Jalisco son considerados los principales logros que ha tenido México en 200 años de vida independiente y son los derechos, libertades, democracia e instituciones aquellas áreas mayormente desarrolladas, si bien, indican participar en las elecciones, su interés en la política es nulo, no se asumen como militantes de algún partido político en especial y tampoco saben por qué partido votarán en el próximo proceso electoral; estos elementos dan cuenta de que la orientación hacia los objetos políticos especializados se encuentra con mayor énfasis en el sistema como objeto general así como en los objetos administrativos lo que permite identificar su cultura política como cívica predominantemente de súbdito.

Señalan como objetivo principal a cumplir de nuestro país en los próximos diez años, la creación de un sistema de seguridad social que garantice servicios de salud y bienestar a la gente y una economía fuerte que ofrezca empleos y buenos salarios. Y reconocen a la democracia como una forma de gobierno buena y preferible a cualquier otra. Con respecto a la integración del congreso local en 2012 identificamos su sistema de partido como bipartidista debido a que el Partido Revolucionario institucional obtuvo un total de 1 144 194 votos alcanzando así el primer lugar mientras que el Partido Acción nacional con un total de 988 111 votos obtuvo el segundo lugar (ANEXO A) la distancia entre estos muestra la competencia con el partido ganador, debido a la existencia de dos partidos en condiciones de igual competencia por la mayoría de los espacios de representación en donde cada uno de ellos logra conseguir una mayoría, de manera empírica como se muestra en la Tabla IV la competencia electoral es muy alta principalmente entre coaliciones.

Estado de México

En el Estado de México son la cultura y la artes el principal logro de México en su vida independiente y los derechos y libertades el área que más se ha desarrollado en la sociedad Mexicana, teniendo como principal objetivo en los próximos diez años el establecimiento de un sistema de seguridad social que garantice servicio de salud y bienestar a la gente.

Con respecto a la confianza institucional expresan confiar en gran manera en las iglesias y en las Organizaciones de la Sociedad Civil y nada en el gobierno, los partidos políticos y los representantes populares, sin embargo, un dato importante es la identificación de los vecinos como sujetos de confianza pese a responder que no se puede ser tan confiado con las personas.

Si bien, participan en las elecciones y conocen sus derechos expresan no tener interés en la política ni en seguir noticias al respecto, consideran a la democracia una buena forma de gobierno más no se identifican particularmente con ningún partido político, aunque su intención de voto es con el Partido Revolucionario Institucional. La orientación hacia los objetos políticos especializados se encuentra con mayor énfasis en el sistema como objeto general así como en los objetos administrativos lo que permite identificar su cultura política como cívica predominantemente de súbdito.

Con respecto a la integración del congreso local en 2012 identificamos su sistema de partido como hegemónico debido a que el Partido Revolucionario Institucional en alianza con el Partido Verde y Nueva Alianza obtuvo un total de 2,213,059 votos alcanzando así el primer lugar mientras que el Partido Acción Nacional con un total de 1,401,553 votos obtuvo el segundo lugar (ANEXO A) la distancia entre estos muestra la competencia con el partido hegemónico ya que si bien existe competencia, en términos reales las posibilidades de competencia no existen en pie de igualdad, sin embargo, de manera empírica como se muestra en la Tabla IV la competencia electoral es alta tomando en cuenta el primer y segundo lugar.

Michoacán

Son la cultura y las artes el principal logro de México en 200 años de vida independiente, así mismo, los derechos, libertades, democracia, instituciones y la aplicación de la ley son identificadas como áreas igualmente desarrolladas en nuestra sociedad, sin embargo, como dos áreas identificadas como objetivos para México en un plazo de 10 años son: una economía fuerte que ofrezca empleos y buenos salarios, así como un sistema de seguridad social que garantice servicios de salud y bienestar a la gente. Se reconoce a la democracia como una buena forma de gobierno y existe satisfacción con el ejercicio de la democracia a nivel federal y local.

Con respecto a la confianza institucional esta es nula al hablar de partidos políticos, representantes populares y gobierno en el orden federal, estatal y municipal, si bien, se aprueba el trabajo del gobernador y del presidente de la república, se desaprueba el del congreso de la unión. Con la orientación que presentan hacia los diversos objetos políticos especializados se identifica una cultura política cívica predominantemente de súbdito.

Con respecto a la integración del congreso local en 2011 identificamos su sistema de partido como bipartidista debido a que el Partido Revolucionario Institucional en alianza con el Partido Verde obtuvo un total de 635 393 votos alcanzando así el primer lugar mientras que el Partido de la Revolución Democrática en coalición con el Partido del Trabajo con un total de 544 303 votos obtuvo el segundo lugar (ANEXO A) la distancia entre estos muestra la competencia con el partido ganador, debido a la existencia de dos partidos en condiciones de igual competencia por la mayoría de los espacios de representación en donde cada uno de ellos logra conseguir una mayoría, de manera empírica como se muestra en la Tabla IV la competencia electoral es muy alta principalmente entre coaliciones.

Morelos

De acuerdo con la orientación hacia los objetos políticos especializados la cultura política en Morelos es identificada como cívica predominantemente de súbdito.

Identificando a la cultura y las artes como el principal logro en estos primeros 200 años de vida independiente en nuestro país, y reconociendo los derechos y libertades más desarrollados que la democracia, por tanto indican como el principal objetivo para México en los próximos 10 años una democracia en la que los ciudadanos participen, ejerzan sus derechos y libertades, y los gobernantes rindan cuentas; con respecto a la confianza institucional, confían mucho en la iglesia e indican que no se puede ser tan confiado con las personas.

Señalan estar satisfechos con el ejercicio de la democracia a nivel federal, estatal y municipal y aprueban el trabajo hecho por el Presidente de la República y la Suprema Corte de Justicia de la Nación, no así el del Congreso de la Unión y el Gobernador de su Estado.

No se asumen como militantes de ningún partido político, sin embargo, indican que su intención del voto para el próximo proceso electoral esta con el PRI. Con respecto a la integración del congreso local en 2012 identificamos su sistema de partido como multipartidista debido a que el Partido Acción Nacional obtuvo un total de 177 529 votos alcanzando así el primer lugar mientras que el Partido Revolucionario Institucional con un total de 130 101 votos obtuvo el segundo lugar (ANEXO A) la distancia entre estos muestra la competencia con el partido ganador, debido a la existencia más de dos partidos con posibilidades de competir en la contienda de manera empírica como se muestra en la Tabla IV la competencia electoral es muy alta en el caso de todos los partidos.

Nayarit

La democracia, el orden y estabilidad han sido los principales logros en los primeros 200 años de vida independiente de México, reconocen que los derechos y libertades se encuentran más desarrollados que la democracia y la aplicación de la ley.

Si bien los individuos se encuentran mayormente satisfechos con el desempeño de la democracia a nivel nacional que en el estatal y municipal, no dejan de reconocerla como una buena forma de gobierno. En términos de confianza institucional e interpersonal se encuentra más presente la institucional, específicamente para con las iglesias y el ejército sin embargo, indica que no se puede ser tan confiado con respecto a las personas. La orientación hacia los objetos políticos especializados se encuentra mayormente dirigida hacia el sistema como objeto general y hacia los objetos administrativos (OUTPUT) lo que permite identificar su cultura política como cívica predominantemente súbdito.

No se asumen como militantes de partido político alguno y no tiene clara su intención de voto para el próximo proceso electoral. Con respecto a la integración del congreso local en 2011 identificamos su sistema de partido como predominante debido a que el Partido Revolucionario Institucional en coalición con el Partido Verde y Nueva Alianza obtuvo un total de 199 991 votos alcanzando así el primer lugar mientras que Partido Acción Nacional el con un total de 157 557 votos obtuvo el segundo lugar (ANEXO A) la distancia entre estos muestra la competencia entre partidos , razón por la que como de manera empírica se muestra en la Tabla IV la competencia electoral es muy alta.

Nuevo León

Son la democracia, el orden y la estabilidad reconocidos como aquellos principales logros de México en sus primeros 200 años de vida independiente y se reconoce satisfacción con la democracia a nivel federal, estatal y municipal a su vez percibida como una buena y preferible forma de gobierno.

Sin embargo, se perciben mayormente democráticos el país y el estado que el municipio; se identifica a los partidos políticos y a la política en general como elementos que dividen a los mexicanos y ello se ve reforzado con la nula confianza que existe en general hacía el gobierno tanto federal, estatal como municipal, partidos políticos y representantes populares, si bien, se indica una alta participación en las elecciones, el interés por la política es nulo. Se asumen como no partidistas pero indican una intención de voto hacía el Partido Revolucionario Institucional.

Estos elementos dan cuenta de que la orientación hacía los objetos políticos especializados permite identificar su cultura política como cívica predominantemente participante.

Con respecto a la integración del congreso local en 2012 identificamos su sistema de partido como predominante debido a que el Partido Acción Nacional obtuvo un total de 802 649 votos alcanzando así el primer lugar mientras que el Partido Revolucionario Institucional en coalición con el Partido verde con un total de 744 251 votos obtuvo el segundo lugar (ANEXO A) la distancia entre estos muestra la competencia entre partidos, razón por la que como de manera empírica se muestra en la Tabla IV la competencia electoral es muy alta.

Oaxaca

La orientación hacia los objetos políticos especializados indica la predominancia de una cultura súbdita, debido a que es hacia el sistema como objeto general y hacía los objetos administrativos del mismo.

Es así como se identifican las leyes, la cultura y artes como aquellos principales logros de nuestro país en 200 años de vida independiente y precisamente a la cultura y las artes como el área más desarrollada, asimismo señalan que el principal objetivo de México a diez años, debe ser la construcción de una democracia en la que los ciudadanos participen, ejerzan sus derechos y libertad y los gobernantes rindan cuentas, lo que va de la mano con el reconocimiento de la democracia como una buena forma de gobierno y preferible a cualquier otra.

Sin embargo, con respecto a la confianza interpersonal indican que no se puede ser tan confiado y hacía las instituciones políticas y de gobierno la confianza es nula, siendo la iglesia la única institución con alta confianza por parte de la población.

No se asumen como militantes de ningún partido ni saben cuál será su intención de voto para el próximo proceso electoral, con respecto a la integración del congreso local en 2010 identificamos su sistema de partido como predominante debido a que el Partido Revolucionario Institucional obtuvo un total de 588 285 votos alcanzando así el primer lugar mientras que el Partido de la Revolución Democrática con un total de 293 108 votos obtuvo el segundo lugar (ANEXO A) la distancia entre estos muestra la competencia entre partidos medida con el indicador RAE como muy alta, debido a que considera todos los partidos que contendieron en dicha elección, pero el ICE considerando únicamente las dos primeras fuerzas muestra una baja competencia como de manera empírica se muestra en la Tabla IV.

Puebla

Son la cultura, artes, orden y estabilidad aquellos aspectos vistos como principales logros en 200 años de vida del México independiente, así como los derechos, libertades, instituciones de gobierno y democracia como áreas desarrolladas, sin embargo, se indica la creación de un sistema de seguridad social que garantice servicios de salud y bienestar para la gente como el principal objetivo de México a cumplir en los próximos diez años.

Si bien, perciben a la democracia como una buena y preferible forma de gobierno aceptan estar más satisfechos con el ejercicio de la democracia a nivel nacional que a nivel local.

Se asumen como no partidistas y su intención de voto para el próximo proceso electoral es el voto en blanco o nulo. Con la orientación hacia los cuatro objetos políticos especializados su cultura política se identifica como cívica predominantemente participante.

Con respecto a la integración del congreso local en 2010 identificamos su sistema de partido como predominante debido a que el Partido Acción Nacional en coalición con Convergencia, Partido de la Revolución Democrática obtuvo un total de 982 438 votos alcanzando así el primer lugar mientras que el Partido Revolucionario Institucional en coalición con el Partido Verde con un total de 895 077 votos obtuvo el segundo lugar (ANEXO A) la distancia entre estos muestra la competencia entre partidos, razón por la que como de manera empírica se muestra en la Tabla IV la competencia electoral es muy alta.

Querétaro

Muestra orientaciones que permiten identificar su cultura política como cívica predominantemente participante, debido a que se encuentra orientado hacia los cuatro objetos políticos especializados.

En particular reconocen a la democracia como el principal logro del México independiente y las instituciones de gobierno y la aplicación de la ley como áreas desarrolladas en nuestra sociedad, identifican como el objetivo principal de nuestro país a diez años el desarrollo de una democracia en la que los ciudadanos participen, ejerzan sus derechos y libertades y los gobernantes rindan cuentas.

Identifican a la democracia como una buena y preferible forma de gobierno, reconociéndose como satisfechos de su ejercicio a nivel federal, estatal y municipal. Si bien en términos de confianza, la iglesia es la única institución que cuenta con alta confiabilidad en la población. Por otro lado, la confianza interpersonal con los vecinos tiene una buena recepción, aunque como en el resto de las entidades federativas se acepta que “no se puede ser tan confiado con las personas”. En términos de participación electoral y ciudadana indican no participar en actividades voluntarias dentro de algún grupo o asociación civil, sin embargo la participación en las elecciones y el interés por la política es mayor, si bien no se asumen como militantes de algún partido, su intención de voto en el próximo proceso electoral es para el PRI.

Con respecto a la integración del congreso local en 2012 identificamos su sistema de partido como predominante debido a que el Partido Acción Nacional obtuvo un total de 302 368 votos alcanzando así el primer lugar mientras que el Partido Revolucionario Institucional en coalición con el Partido Verde con un total de 170 468 votos obtuvo el segundo lugar (ANEXO A) la distancia entre estos muestra la competencia entre partidos, razón por la que como de manera empírica se muestra en la Tabla IV la competencia electoral es muy alta.

Quintana Roo

Son la cultura, artes y la democracia los principales logros de nuestro país en sus primeros 200 años de vida independiente así como las instituciones de gobierno, la democracia y la aplicación de la ley aquellas áreas identificadas como desarrolladas, ya que si bien la democracia es percibida como una buena y preferible forma de gobierno, la satisfacción con su ejercicio a nivel local no es tan alto como a nivel nacional.

Se identifican a los partidos políticos y a la política como elementos que dividen completamente a los mexicanos y por tanto la confianza en ellos es nula, en términos de confianza interpersonal no hay cambio con respecto a la confianza en las instituciones, debido a que se confirma que no se puede ser tan confiado con las personas.

No se asumen como militantes de algún partido político y su intención de voto para el próximo proceso electoral es en blanco o nulo, sin embargo indican tener poco interés en la política y en participar en las elecciones. La orientación hacia los objetos políticos especializados se encuentra mayormente dirigida hacia el sistema como objeto general y hacia los objetos administrativos (OUTPUT) lo que permite identificar su cultura política como cívica predominantemente súbdito.

Con respecto a la integración del congreso local en 2010 identificamos su sistema de partido como predominante debido a que el Partido Revolucionario Institucional en coalición con el Partido Verde y Nueva alianza obtuvo un total de 126 651 votos alcanzando así el primer lugar mientras que el Partido Acción Nacional en coalición con el Partido de la revolución Democrática, Partido del trabajo y Convergencia con un total de 106 429 votos obtuvo el segundo lugar (ANEXO A) la distancia entre estos muestra la competencia entre partidos, razón por la que como de manera empírica se muestra en la Tabla IV la competencia electoral es muy alta.

San Luis Potosí

La cultura y las artes el principal logro del México independiente y la democracia y derechos y libertades así como la aplicación de la ley áreas desarrolladas en nuestra sociedad. La democracia es reconocida como una buena forma de gobierno y existe satisfacción con su ejercicio a nivel federal, estatal y municipal, sin embargo la creación de un sistema de seguridad social que garantice servicios de salud y bienestar a la gente es considerado el principal objetivo de México a cumplir en los próximos diez años.

Si bien se aprueba el actuar del presidente de la república, el gobernador, la cámara de diputados y la Suprema Corte de Justicia de la Nación, no existe confianza alguna hacia la cámara de diputados, siendo la iglesia la institución que mayormente cuenta con la confianza de la población.

No se asumen como militantes d ningún partido político y no saben la intención de su voto para el próximo proceso electoral, La orientación hacia los objetos políticos especializados se encuentra mayormente dirigida hacia el sistema como objeto general y hacia los objetos administrativos (OUTPUT) lo que permite identificar su cultura política como cívica predominantemente súbdito.

Con respecto a la integración del congreso local en 2012 identificamos su sistema de partido como predominante debido a que el Partido Revolucionario Institucional en coalición con el Partido Verde obtuvo un total de 218 713 votos alcanzando así el primer lugar mientras que el Partido Acción Nacional en coalición con Nueva Alianza con un total de 113 585 votos obtuvo el segundo lugar (ANEXO A) la distancia entre estos muestra la competencia entre partidos , razón por la que como de manera empírica se muestra en la Tabla IV la competencia electoral es muy alta tomando en cuenta a las dos coaliciones.

Sinaloa

La orientación hacia los objetos políticos especializados se encuentra mayormente dirigida hacia el sistema como objeto general y hacia los objetos administrativos (OUTPUT) lo que permite identificar su cultura política como cívica predominantemente de súbdito.

El desarrollo económico y la democracia reconocidas como los principales logros en el México independiente y la democracia, derechos y libertades las áreas más desarrolladas, teniendo como objetivo principal a lograr en 10 años un sistema de seguridad social que garantice servicios de salud y bienestar a la gente, se reconoce a la democracia como una buena y preferible forma de gobierno y existe mayor satisfacción con el ejercicio democrático a nivel municipal que a nivel federal o estatal.

En el tema de confianza institucional e interpersonal, resalta que existe una alta confianza para con los vecinos, la iglesia y el ejército, aunque se indica que no se puede ser tan confiado con las personas. No existe interés en la política ni en informarse con respecto a temas de índole política, sin embargo, si participa en las elecciones sin asumirse como militantes de algún partido político e indicando su intención de voto para el próximo proceso electoral con el Partido Revolucionario Institucional. Con respecto a la integración del congreso local en 2010 identificamos su sistema de partido como predominante debido a que el Partido Acción Nacional en coalición con el Partido de la Revolución Democrática, Partido del trabajo y Convergencia obtuvo un total de 537 935 votos alcanzando así el primer lugar mientras que el Partido Revolucionario Institucional en coalición con el Partido Verde y Nueva Alianza con un total de 535 644 votos obtuvo el segundo lugar (ANEXO A) la distancia entre estos muestra la competencia entre partidos, razón por la que como de manera empírica se muestra en la Tabla IV la competencia electoral es muy alta tomando en cuenta a las dos coaliciones.

Sonora

El orden y la estabilidad reconocidos como los principales logros del México independiente y la democracia, derechos y libertades como las áreas de mayor desarrollo en nuestro país. Si bien, la democracia se reconoce como una buena forma de gobierno y preferible a cualquier otra, la satisfacción y reconocimiento de la democracia es mayor a nivel federal y municipal que a nivel estatal.

En términos de confianza institucional, es la iglesia, el gobierno federal, estatal y municipal así como los vecinos se encuentran en muy buena percepción de la población, no así los partidos políticos y la cámara de diputados; con respecto a la confianza interpersonal se afirma que no se puede confiar tanto en las personas.

Aceptan un alto interés en la política y por participar en las elecciones, aunque no se asumen como militantes de algún partido y no cuentan con una clara intención del voto. La orientación hacia los objetos políticos especializados se encuentra mayormente dirigida hacia el sistema como objeto general y hacia los objetos administrativos (OUTPUT) lo que permite identificar su cultura política como cívica predominantemente de súbdito.

Con respecto a la integración del congreso local en 2012 identificamos su sistema de partido como predominante debido a que el Partido Acción Nacional obtuvo un total de 393 203 votos alcanzando así el primer lugar mientras que el Partido Revolucionario Institucional con un total de 268 098 votos obtuvo el segundo lugar (ANEXO A) la distancia entre estos muestra la competencia entre partidos , razón por la que como de manera empírica se muestra en la Tabla IV la competencia electoral es alta.

Tabasco

La orientación hacia los objetos políticos especializados permite identificar una cultura política cívica predominantemente participante. El orden, estabilidad y la democracia son reconocidos como los principales logros de México en su vida independiente, identificando también a las instituciones de gobierno, derechos y libertades como las áreas más desarrolladas.

Únicamente aprueban el actuar del presidente de la república, reconociendo a la iglesia como la única institución en la que confían y a la policía en la que no confían nada aceptan un alto interés en la política y por participar en las elecciones, se asumen como algo PRIÍSTA y su intención de voto para el próximo proceso electoral es hacia el PRI.

Con respecto a la integración del congreso local en 2012 identificamos su sistema de partido como predominante debido a que el Partido de la Revolución Democrática en coalición con el Partido del Trabajo y Movimiento Ciudadano obtuvo un total de 540 601 votos alcanzando así el primer lugar mientras que el Partido Revolucionario Institucional coaligado con el Partido Verde y Nueva Alianza con un total de 440 344 votos obtuvo el segundo lugar (ANEXO A) la distancia entre estos muestra la competencia entre partidos medida con el indicador RAE como alta, debido a que considera todos los partidos que contendieron en dicha elección, pero el ICE considerando únicamente las dos primeras fuerzas muestra una muy alta competencia como de manera empírica se muestra en la Tabla IV.

Tamaulipas

De acuerdo al análisis de las respuestas la población encuestada reconoce a la Democracia como la mejor forma de gobierno y la vincula con uno de los principales logros de nuestro país en los últimos 200 años, sin embargo, no se encuentran tan orgullosos de su forma de gobierno aunque es preferible a cualquier otra.

Con respecto al actuar de las autoridades e instituciones no existe frecuentemente el reconocimiento a la rendición de cuentas por parte de los representantes populares e incluso nunca se sienten representados por su diputado federal.

Reconocen no tener ningún interés en la política, ni en hablar de ella o buscar información al respecto, sin embargo, participan en las elecciones indicando que no se asumen como miembro de ningún partido político, pero ante la pregunta expresa de por qué partido votaría en las próximas elecciones, la respuesta fue la opción del voto blanco o nulo. Si bien, la población se encuentra orientada hacia ciertas características del sistema político como objeto en general, resulta visible la nula orientación hacia ellos mismos como objeto del sistema y hacia los objetos políticos, lo cual permite identificar un tipo de cultura política cívica predominantemente de súbdito.

Para la integración del congreso local en 2010 identificamos su sistema de partido como predominante debido a que el Partido Revolucionario Institucional obtuvo un total de 445 244 votos, mientras que el Partido acción nacional obtuvo el segundo lugar con 323 700 votos (ANEXO A) la distancia entre estos muestra la competencia entre partidos medida con el indicador RAE como muy alta, debido a que considera todos los partidos que contendieron en dicha elección, pero el ICE considerando únicamente las dos primeras fuerzas muestra una alta competencia como de manera empírica se muestra en la Tabla IV.

Tlaxcala

La frecuencia de orientación con respecto a los cuatro objetos políticos especializados es mayor, se reconoce al desarrollo económico y la democracia como los principales logros de nuestro país durante su vida independiente, se reconoce a las instituciones de gobierno, derechos, libertades y democracia con un nivel de desarrollo importante con respecto a la aplicación de las leyes.

Manifiestan poca confianza tanto en las instituciones como con respecto a la confianza interpersonal se refiere, ya que de igual manera consideran que no se puede confiar mucho en los individuos, aunque declaran confiar en los vecinos al igual que en el ejército y la televisión un poco menos que en la iglesia como institución con mayor confianza por parte de la población.

Si bien, no se interesan por participar en actividades con organizaciones de la sociedad civil, reconocen a la democracia como una buena forma de gobierno con un mejor desempeño a nivel nacional que estatal y municipal, lo que nos permite identificar una cultura cívica predominantemente participante.

Con respecto a la integración del congreso local en 2010 identificamos su sistema de partido como predominante debido a que la coalición entre el Partido Acción Nacional y el Partido Nueva Alianza con 106 040 votos obtiene el primer lugar, mientras que el Partido Revolucionario Institucional – Partido Verde Ecologista de México con 105 861 votos alcanza el segundo lugar (ANEXO A) distancia que refleja la posibilidad manifiesta de que dos partidos o en este caso particular dos coaliciones estén en condiciones de igual competencia por la mayoría de los espacios y uno de ellos logra conseguir una mayoría suficiente, aunado a ello y como de manera empírica se muestra en la Tabla IV la competencia electoral es muy alta.

Veracruz

El orden, estabilidad y democracia el principal logro de México en 200 años de vida independiente, así mismo los derechos, libertades, y las instituciones de gobierno son identificadas como áreas igualmente desarrolladas en nuestra sociedad, sin embargo, como dos áreas identificadas como objetivos para México en un plazo de 10 años son: una economía fuerte que ofrezca empleos y buenos salarios, así como una democracia en la que los ciudadanos participen, ejerzan sus derechos y libertades, y los gobernantes rindan cuentas. Se reconoce a la democracia como una buena forma de gobierno y existe mayor satisfacción con el ejercicio de la democracia a nivel federal y local.

Con respecto a la confianza institucional esta es nula al hablar de partidos políticos, representantes populares y gobierno en el orden federal, estatal y municipal, aunque se aprueba el trabajo del gobernador, presidente de la república, cámara de diputados y Suprema Corte de Justicia de la Nación. Con la orientación que presentan hacia los diversos objetos políticos especializados se identifica una cultura política cívica predominantemente de súbdito.

Con respecto a la integración del congreso local en 2010 identificamos su sistema de partido como predominante debido a que el Partido Revolucionario Institucional en alianza con el Partido Verde obtuvo un total de 1 388 394 votos alcanzando así el primer lugar mientras que el Partido Acción Nacional en coalición con Nueva Alianza con un total de 832 733 votos obtuvo el segundo lugar (ANEXO A) la distancia entre estos muestra la competencia entre partidos, razón por la que como de manera empírica se muestra en la Tabla IV la competencia electoral es alta.

Yucatán

El orden, la estabilidad y la democracia son considerados los principales logros que ha tenido México en 200 años de vida independiente y son los derechos, libertades, democracia e instituciones aquellas áreas mayormente desarrolladas, indican participar en las elecciones y su interés en la política es elevado, no se asumen como militantes de algún partido político en especial, sin embargo, su intención de voto para el próximo proceso electoral es el PRI; estos elementos dan cuenta de que la orientación hacia los objetos políticos especializados se encuentra con mayor énfasis en el sistema como objeto general así como en los objetos administrativos lo que permite identificar su cultura política como cívica predominantemente de súbdito.

Señalan como objetivo principal a cumplir de nuestro país en los próximos diez años, la creación de un sistema de seguridad social que garantice servicios de salud y bienestar a la gente y una economía fuerte que ofrezca empleos y buenos salarios. Y reconocen a la democracia como una forma de gobierno buena y preferible a cualquier otra.

Con respecto a la integración del congreso local en 2010 identificamos su sistema de partido como bipartidista debido a que el Partido Revolucionario Institucional en coalición con el Partido Verde obtuvo un total de 357 949 votos alcanzando así el primer lugar mientras que el Partido Acción nacional con un total de 319 582 votos obtuvo el segundo lugar (ANEXO A) la distancia entre estos muestra la competencia con el partido ganador, debido a la existencia de dos partidos en condiciones de igual competencia por la mayoría de los espacios de representación en donde cada uno de ellos logra conseguir una mayoría, de manera empírica como se muestra en la Tabla IV la competencia electoral es muy alta.

Zacatecas

De acuerdo con la orientación hacia los objetos políticos especializados su cultura política es identificada como cívica predominantemente súbdito.

Identificando a la democracia como el principal logro en estos primeros 200 años de vida independiente en nuestro país y reconociéndola como desarrollada, indican como el principal objetivo para México en los próximos 10 años una democracia en la que los ciudadanos participen, ejerzan sus derechos y libertades, y los gobernantes rindan cuentas, así como una economía fuerte que ofrezca empleos y buenos salarios; con respecto a la confianza institucional, confían mucho en la iglesia y el ejército e indican que no se puede ser tan confiado con las personas.

Señalan estar satisfechos con el ejercicio de la democracia a nivel federal, estatal y municipal y aprueban el trabajo hecho por el Presidente de la República y la Suprema Corte de Justicia de la Nación, el Congreso de la Unión y el Gobernador de su Estado.

No se asumen como militantes de ningún partido político y tampoco tienen clara su intención de voto para el próximo proceso electoral. Con respecto a la integración del congreso local en 2010 identificamos su sistema de partido como multipartidista debido a que el Partido Revolucionario Institucional en coalición con el Partido Verde obtuvo un total de 229 452 votos alcanzando así el primer lugar mientras que el Partido de la Revolución Democrática y Convergencia con un total de 177 146 votos obtuvo el segundo lugar (ANEXO A) la distancia entre estos muestra la competencia con el partido ganador, debido a la existencia más de dos partidos con posibilidades de competir en la contienda de manera empírica como se muestra en la Tabla IV la competencia electoral es muy alta en el caso de todos los partidos.

4.2 Análisis y asociación del tipo de cultura política con el sistema de partidos y competencia electoral en las entidades federativas

El análisis realizado en el caso particular de cada una de las entidades federativas y el distrito federal, en el que identificamos la orientación de los individuos hacia los objetos políticos especializados, teniendo como base para ello las respuestas a las preguntas seleccionadas de la (ENVUD, 2010) nos permite como se indicó al inicio de la presente investigación, clasificarlas de acuerdo al tipo de cultura política predominantemente identificada en cada una de ellas. Es importante precisar, que de acuerdo con la teoría de la cultura cívica de Almond y Verba la cultura política cívica es una mezcla de los tipos ideales que ellos mismos formulan (Parroquial – Súbdito – Participante).

La «cultura cívica» es una cultura política mixta. En primer lugar es una cultura política de participación. Pero además, los individuos que participan en el proceso político, no abandonan sus orientaciones de súbdito y parroquiales, aunque las hacen congruentes con las de participación¹⁹. (Almond y Verba, 1970, pág. 60)

En este sentido, como se indica en el análisis individual de cada entidad federativa el tipo de cultura política identificada en cada una, es señalada como *Cultura Política Cívica predominantemente de súbdito, participante o parroquial* según corresponda, buscando así respetar las características y orientación de cada tipo ideal de cultura política. Por ello a continuación se muestra un mapa que permite la identificación gráfica del tipo de cultura política predominante en cada Entidad Federativa y el Distrito Federal de acuerdo con la Encuesta Nacional de Valores, lo que nos une y nos divide a los Mexicanos (ENVUD, 2010).

¹⁹ «La noción de cultura política tratada hasta aquí supone que las pautas de conducta y el comportamiento político de los individuos, han sido adquiridos a través de agentes de socialización como la escuela, los partidos políticos, los medios de comunicación o las iglesias y han arraigado en una sociedad, dando lugar a un conjunto de actitudes y comportamientos dominantes en ella. Así, para Almond y Verba, «La cultura política de una nación consiste en la particular distribución entre sus miembros de las pautas de orientación hacia los objetos políticos». Esto implica que la cultura política de un país además de referirse a toda la sociedad se caracteriza por la permanencia y la estabilidad. Es decir que sólo cambia lentamente y a largo plazo». (UCM, 2014)

Figura 7. Tipos de Cultura Política predominantes en México



Una vez identificado el tipo de cultura política predominante en cada Entidad Federativa y en el Distrito Federal, a continuación se realiza la aplicación estadística para definir si existe o no asociación entre el nivel de competencia electoral y el tipo de sistema de partidos con el tipo de cultura política predominante.

Como resultado del anterior análisis identificamos lo siguiente:

- 23 Entidades Federativas con una cultura política cívica predominantemente de súbdito.
- 8 Entidades Federativas con una cultura política cívica predominantemente participante.
- El Distrito Federal con una cultura política cívica predominantemente participante.

Una vez identificada el tipo de cultura predominante en las entidades federativas y el distrito federal, así como, el nivel de competencia electoral y el sistema de partidos para la renovación de los congresos locales en el periodo 2010 – 2012, estamos en condiciones de realizar el análisis estadístico de dichas variables.

Figura 8.- Resumen por Entidad Federativa

Entidad Federativa		Tipo de cultura política predominante	Competencia Electoral		Sistema de partido
			ICE	RAE	
1	Aguascalientes	Súbdito	Alta	Alta	Hegemónico
2	Baja California	Participante	Muy alta	Muy alta	Hegemónico
3	Baja California Sur	Súbdito	Muy alta	Muy alta	Bipartidista
4	Campeche	Participante	Baja	Alta	Predominante
5	Chiapas	Súbdito	Muy alta	Muy alta	Multipartidista
6	Chihuahua	Súbdito	Muy alta	Muy alta	Predominante
7	Coahuila	Súbdito	Muy alta	Muy alta	Predominante
8	Colima	Súbdito	Muy alta	Muy alta	Predominante
9	Distrito Federal	Participante	Baja	Alta	Predominante
10	Durango	Súbdito	Muy alta	Muy alta	Predominante
11	Estado de México	Súbdito	Alta	Muy alta	Hegemónico
12	Guerrero	Participante	Muy alta	Muy alta	Predominante
13	Guanajuato	Súbdito	Muy alta	Muy alta	Predominante
14	Hidalgo	Súbdito	Muy alta	Muy alta	Hegemónico
15	Jalisco	Súbdito	Muy alta	Muy alta	Bipartidista
16	Michoacán	Súbdito	Muy alta	Muy alta	Bipartidista
17	Morelos	Súbdito	Alta	Muy alta	Multipartidista
18	Nayarit	Súbdito	Muy alta	Muy alta	Predominante
19	Nuevo León	Participante	Muy alta	Muy alta	Predominante
20	Oaxaca	Súbdito	Baja	Muy alta	Predominante
21	Puebla	Participante	Muy alta	Muy alta	Predominante
22	Querétaro	Participante	Muy alta	Muy alta	Predominante
23	Quintana Roo	Súbdito	Muy alta	Muy alta	Multipartidista
24	San Luis Potosí	Súbdito	Muy alta	Muy alta	Predominante
25	Sinaloa	Súbdito	Muy alta	Alta	Predominante
26	Sonora	Súbdito	Alta	Muy alta	Predominante
27	Tabasco	Participante	Muy alta	Alta	Predominante
28	Tamaulipas	Súbdito	Alta	Muy alta	Predominante
29	Tlaxcala	Participante	Muy alta	Muy alta	Predominante
30	Veracruz	Súbdito	Alta	Alta	Predominante
31	Yucatán	Súbdito	Muy alta	Muy alta	Bipartidista
32	Zacatecas	Súbdito	Muy alta	Muy alta	Multipartidista

Fuente: Elaboración propia a partir del análisis de datos.

Como se muestra en la tabla anterior cada entidad federativa y el distrito federal recibe su propia identificación con respecto a las tres variables teniendo en cuenta el análisis de datos de la (ENVUD, 2010) y la información del proceso electoral de renovación de congresos locales en el periodo 2010 – 2012 obtenidos de los portales de internet de los institutos electorales de cada entidad.

Como podemos observar las entidades con un tipo de cultura predominantemente participante son las menos, a saber:

1. Baja California
2. Campeche
3. Colima
4. Guerrero
5. Nuevo León
6. Puebla
7. Querétaro
8. Tabasco
9. Tlaxcala

Que representan el 28.1% del total de entidades federativas en el país, tal como se muestra en la siguiente gráfica, elaborada a partir de los datos presentados en el Anexo E denominado resultados de salida.

Figura 9.- Tipo de Cultura política predominante en las Entidades Federativas y el Distrito Federal

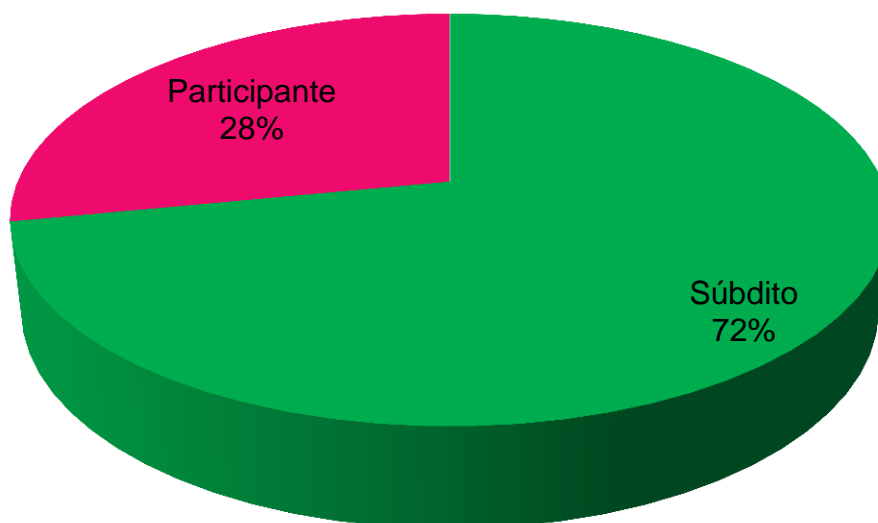

Fuente: Elaboración propia a través de la ENVUD (2010).

* Véase anexo E. Cult_Pol_Pred.

Con respecto al nivel de competencia electoral y el tipo de sistema de partidos las cifras son las siguientes:

La competencia electoral medida con el “Índice de competencia electoral” (ICE) refleja la existencia de tres niveles de competencia electoral, encontrándose presente una muy alta competencia electoral en el 33.9 % de las entidades federativas, una alta competencia en el 12.9% y encontrando también una baja competencia electoral en el 4.8% de los casos.

Con la medición a través del Índice RAE los resultados se concentran en el 41.9% con Muy alta competencia electoral y un 9.7% con alta (Figura 42). En la figura 43 se muestra una gráfica de dispersión con ambas mediciones de competencia electoral, en la cual se identifica el punto en el que las entidades federativas coinciden en ambas mediciones.

Figura 10.- Competencia Electoral ICE - RAE

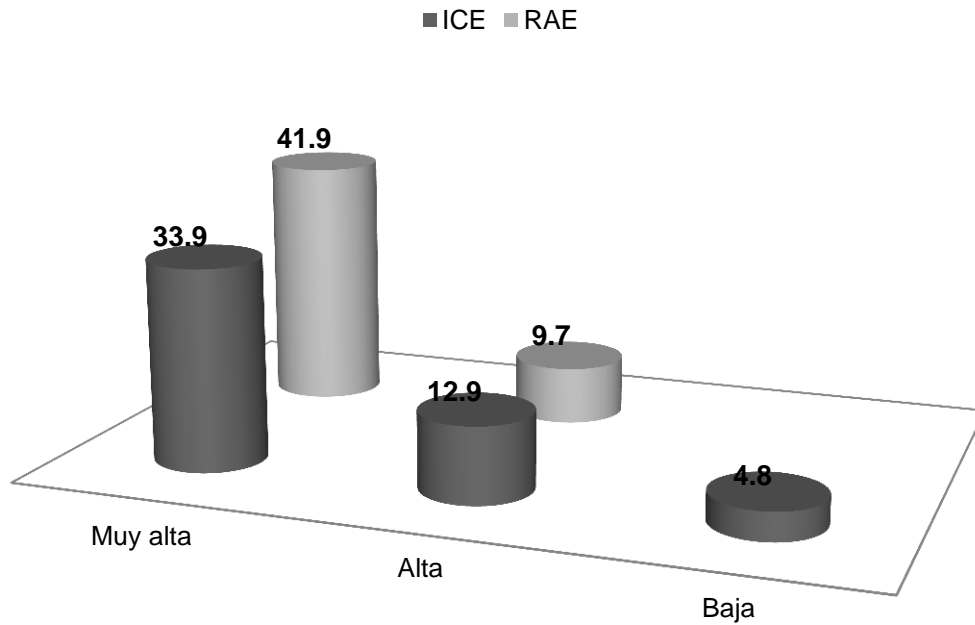

Fuente: Elaboración propia a través de la información en los portales.
* Véase anexo E. Comp_ElectICE y Comp_ElectRAE.

Figura 11.- Competencia Electoral ambos Índices

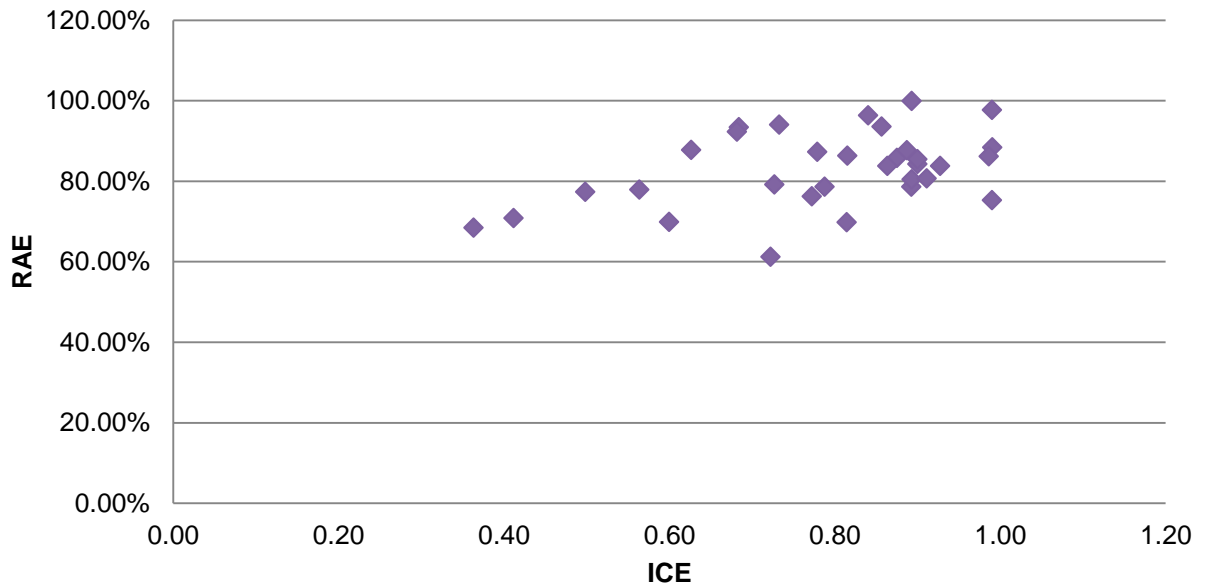

Fuente: Elaboración propia a través de la información en los portales.
* Véase anexo E. Comp_ElectICE y Comp_ElectRAE.

Con respecto al tipo de sistema de partidos y de acuerdo a la clasificación utilizada para el análisis del proceso de renovación de los congresos estatales en el periodo 2010 – 2012, el 30.6% de las Entidades federativas cuenta con un sistema de partido predominante, el 8.1% multipartidista y en igualdad de porcentaje con un 6.5% de entidades federativas un sistema de partido bipartidista y hegemónico como se muestra en la figura 12.

Figura 12.- Sistema de partidos en las Entidades Federativas

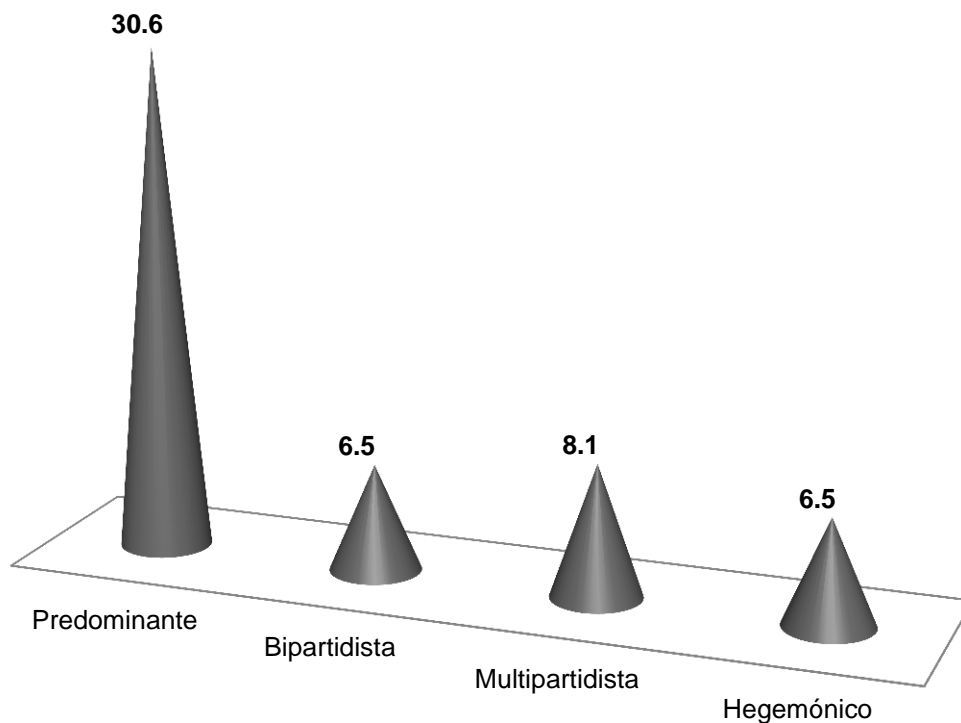

Fuente: Elaboración propia a través de la ENVUD (2010).
* Véase anexo E. Sist_Part

A continuación se presenta la asociación de las tres variables analizadas, a manera de estar en condiciones de verificar lo que al inicio nos planteamos en las hipótesis de investigación, ¿Se encuentran asociados el

nivel de competencia electoral y el tipo de sistema de partidos en las entidades federativas y el distrito federal con el tipo de cultura política predominante?, ¿Una cultura política cívica predominantemente participante se asocia con una competencia electoral muy alta?

Al indagar sobre la posible asociación entre el tipo de cultura política predominante y la competencia electoral medida con el ICE, el nivel de significancia²⁰ no implica una asociación entre ambas variables. Tal como se muestra en la gráfica anterior tanto en los casos con el tipo de cultura súbdito como participante presentan en mayor medida la existencia de una competencia electoral muy alta y son los casos con cultura política predominantemente participante aquellos en los que más existe una competencia electoral baja (Figura 13).

En cuanto a la posible asociación entre el tipo de cultura política predominante y la competencia electoral medida con el RAE, el nivel de significancia no implica una asociación entre ambas variables. Tal como se muestra en la gráfica anterior tanto en los casos con el tipo de cultura súbdito como participante presentan en mayor medida la existencia de una competencia electoral muy alta y en igualdad de casos se presenta una competencia electoral alta (Figura 14).

²⁰ *chi cuadrado* por lo regular se trabaja con un nivel de significancia de 0.05, que indica que hay una probabilidad del 0.95 de que la hipótesis nula sea verdadera.

Figura 13.- Tipo de Cultura política y Competencia Electoral ICE

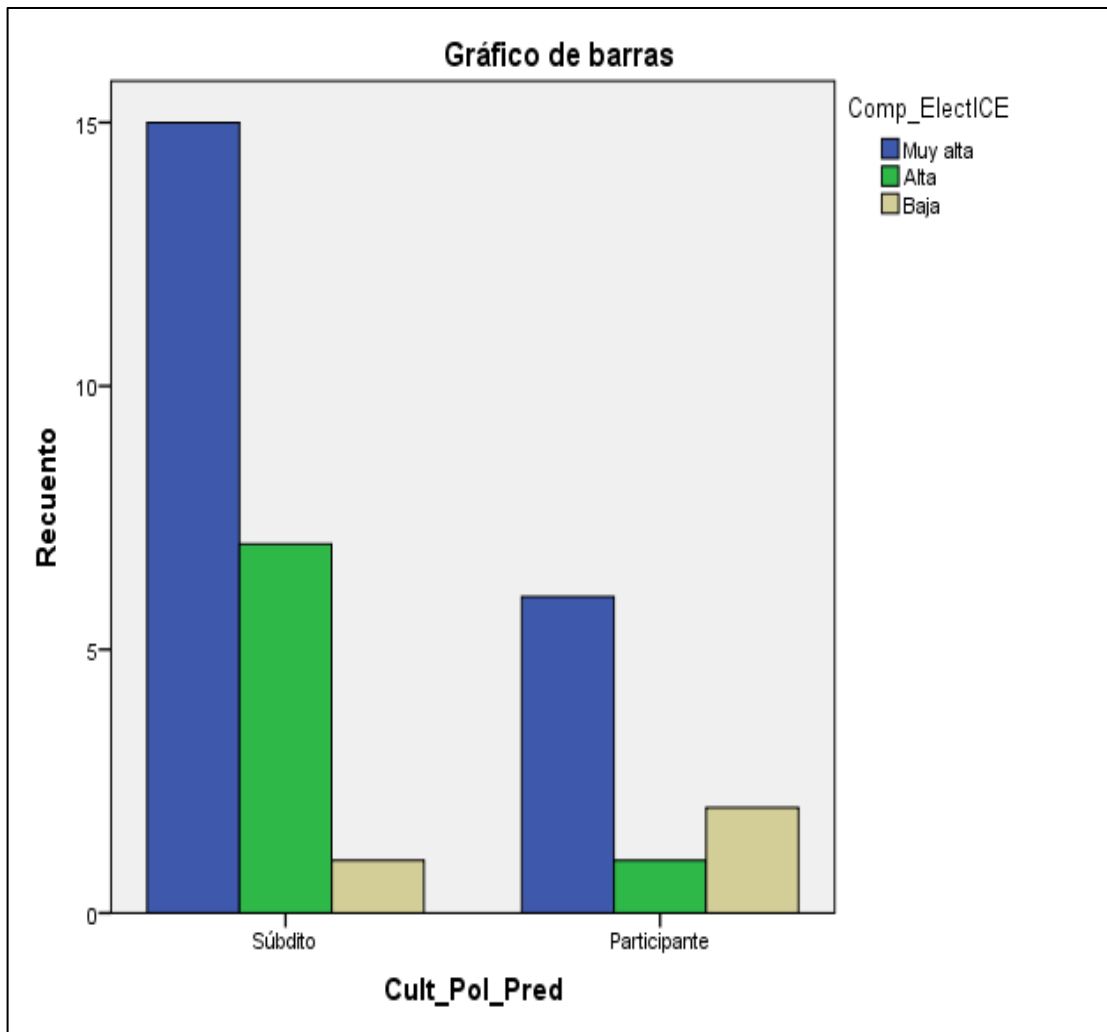

Fuente: Elaboración propia a través de los datos obtenidos de los portales web de los Institutos Electorales Locales.

* Véase anexo E. Cult_Pol_Pred * Comp_ElectICE y Pruebas de chi-cuadrado

Figura 14.- Tipo de Cultura política y Competencia Electoral RAE

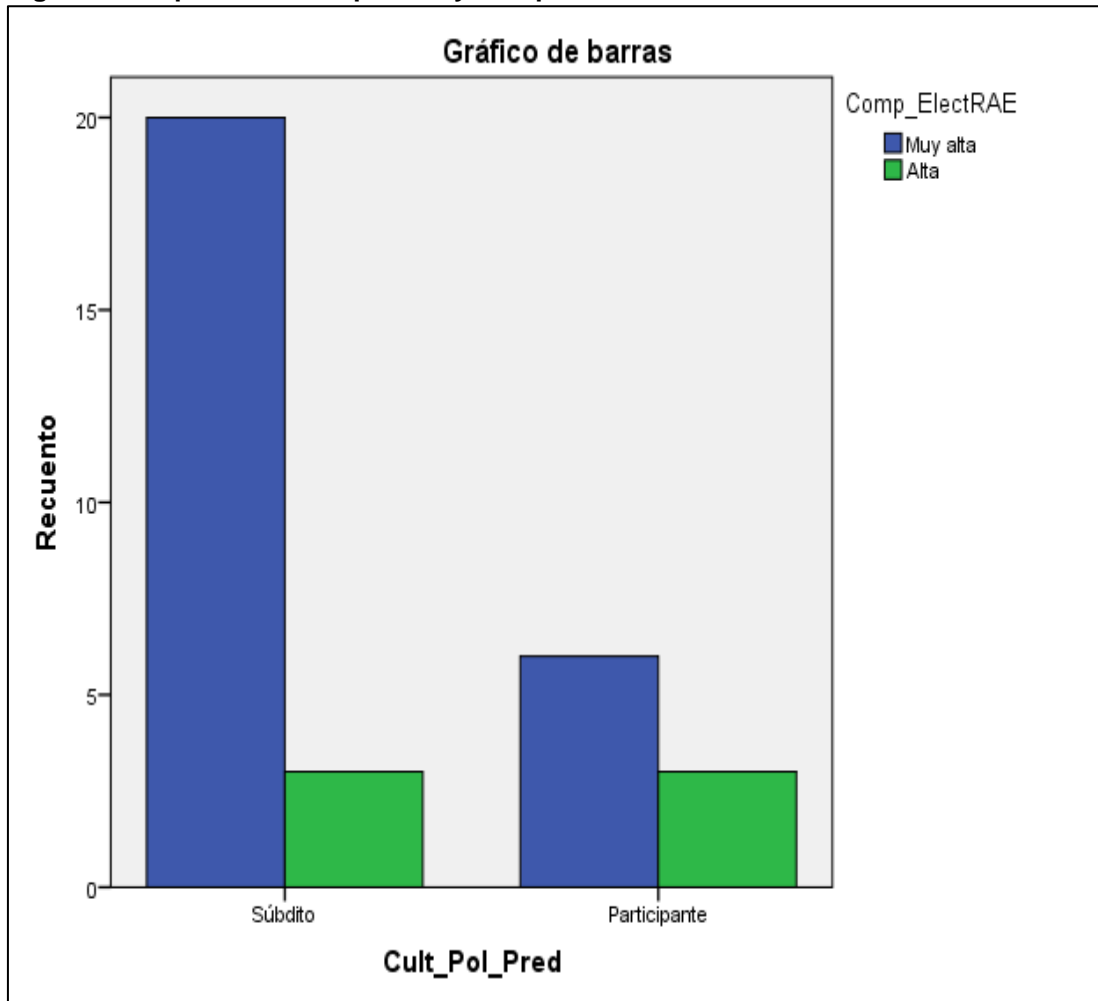

Fuente: Elaboración propia a través de los datos obtenidos de los portales web de los Institutos Electorales Locales.

* Véase anexo E. **Cult_Pol_Pred * Comp_ElectRAE y Pruebas de chi-cuadrado**

Respecto a la posible asociación entre el tipo de cultura política predominante y el sistema de partidos, el nivel de significancia no implica una asociación entre ambas variables, como se muestra en la gráfica anterior tanto en los casos con el tipo de cultura súbdito como participante presentan en mayor medida la existencia de un sistema de partido predominante, sin embargo, resulta importante hacer notar que en los casos con cultura política predominantemente súbdito existen 4 casos con sistema de partido hegemónico, los cuales no se presentan en ningún caso con cultura política predominantemente participante.

A través del anterior análisis y como los datos empíricos lo corroboran podemos establecer que la competencia electoral en la renovación de los congresos locales en el periodo 2010 – 2012 es Muy alta con porcentajes del 33.9% ICE y 41.9% RAE, de igual manera podemos identificar el sistema de partidos predominante con mayor presencia en las entidades federativas de nuestro país, y clasificar a las entidades federativas y distrito federal de acuerdo al tipo de cultura política predominante conforme a los datos analizados de la (ENVUD, 2010) mismos que indican que en un 72% la cultura política predominante en las entidades de nuestro país es de tipo súbdito.

Sin embargo de igual manera podemos establecer que no existe asociación entre las variables estudiadas en al presente investigación, o al menos no la planteada en las hipótesis de investigación. Como se indicó en líneas precedentes, el análisis realizado no contempla características y elementos particulares del contexto político local de las entidades federativas y el distrito federal, sino más bien se centra en el análisis de los datos empíricos.

Figura 15.- Tipo de cultura política y sistema de partidos

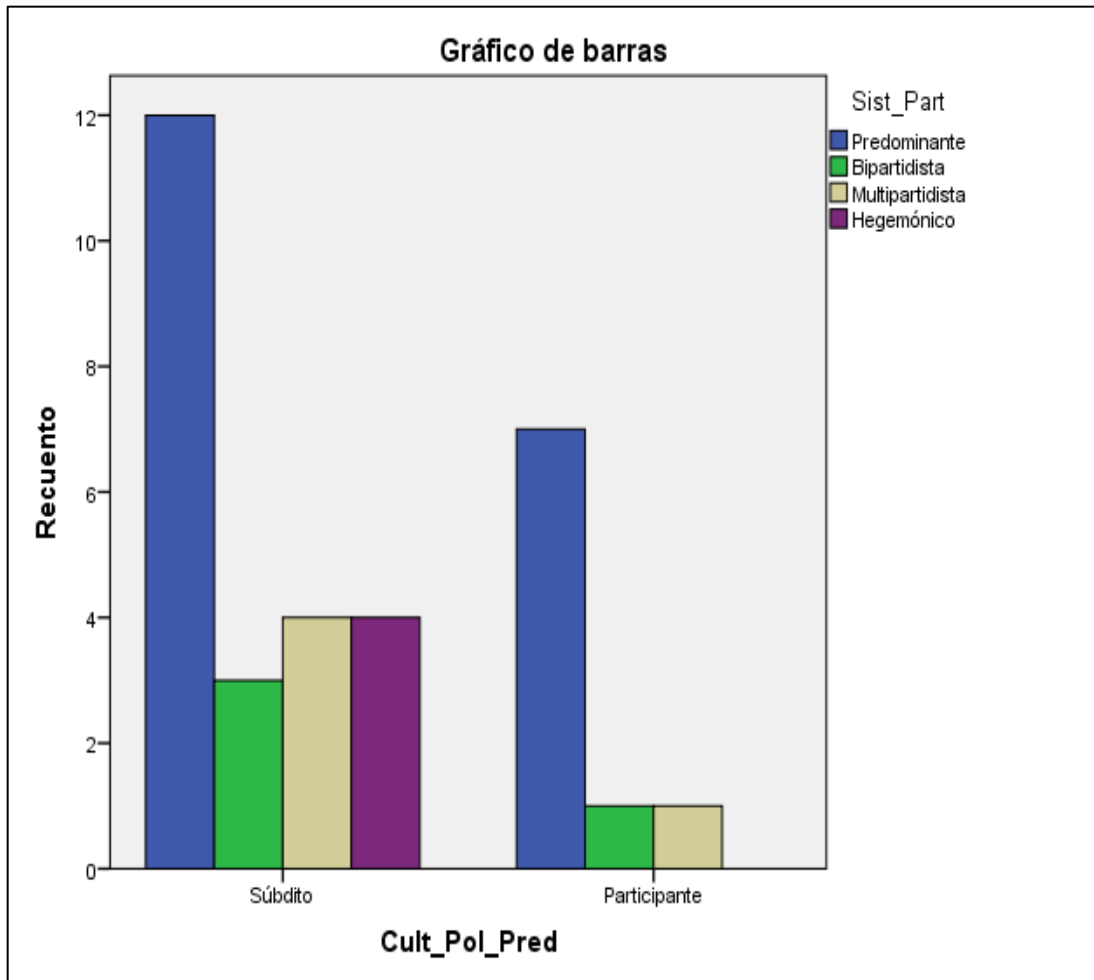

Fuente: Elaboración propia a través de los datos obtenidos de los portales web de los Institutos Electorales Locales.

* Véase anexo E. **Tabla de contingencia Cult_Pol_Pred * Sist_Part y Pruebas de chi-cuadrado**

CONCLUSIONES

El objetivo fundamental de esta tesis era identificar el tipo de cultura política de las entidades federativas y el distrito federal y su posible asociación con el sistema de partidos y la competencia electoral, esto mediante el análisis de las variables políticas de la “Encuesta nacional de valores: lo que une y lo que divide a los mexicanos 2010” (ENVUD) y los resultados del proceso electoral de renovación para los congresos locales en el periodo 2010 - 2012, y saber si se encuentra asociada con el sistema de partidos y con la competencia electoral en la integración de los poderes legislativos locales.

En este sentido, la aportación principal de esta investigación consiste en la clasificación de las Entidades Federativas y el distrito federal según su tipo de cultura política predominante, partiendo de los tipos ideales construidos por Almond y Verba (1970) en su estudio pionero de la Cultura política desde un enfoque cuantitativo, así como la identificación de bajo qué tipo de cultura política y sistema de partidos es más propicia la competencia electoral en la renovación de los congresos estatales. Es imprescindible recalcar que el análisis realizado no consideró aspectos políticos particulares de cada entidad federativa, centrándose únicamente en el análisis de los datos aquí expuestos.

Por ello las conclusiones que se derivan del trabajo de investigación que se presentan, enlazan entre sí los temas y variables analizadas, siendo las que se exponen a continuación. En la presente tesis los datos empíricos confirman la no existencia de asociación entre el tipo de cultura política predominante en las entidades federativas y el distrito federal para con el nivel de competencia electoral y el sistema de partidos y permite identificar los tipos de cultura política que existen de manera local en nuestro país. Al ser la encuesta una fotografía de determinado momento social y político en nuestro país, específicamente en 2010, podemos resaltar elementos que responden y dan cuenta de la existencia de una cultura política cívica

predominantemente súbdita en el 71.9% de las entidades federativas de nuestro país.

De las 31 entidades federativas y el distrito federal en el que fue aplicada la encuesta, en términos de confianza interpersonal el escenario local no varía del escenario nacional, incluso desde lo analizado por Almond y Verba hace más de 50 años, la desconfianza para con el otro parece encontrarse arraigada en los Mexicanos en general, únicamente en el Distrito Federal y Durango la confianza fue identificada como “mucho” para con los vecinos. En el mismo ámbito de confianza pero ahora institucional el escenario no muestra resultados más alentadores es únicamente en el Estado de México en donde se reconoce una amplia confianza hacia las Organizaciones de la Sociedad Civil, siendo únicamente la iglesia como institución la constantemente referenciada como objeto de confianza, con respecto a los partidos políticos, representantes populares, y gobierno en los tres órdenes, la confianza es mínima o inexistente, muestra de ello es que ante la pregunta expresa de si el individuo se considera integrante o militante de algún partido político, únicamente en Chihuahua, Coahuila y Tabasco se asumen como “Algo PRIISTA” no encontrando referencia a ningún otro instituto político, lo cual evidencia el momento crítico que vive el sistema de partidos en las entidades federativas de México.

Si bien, la democracia es reconocida como una buena y preferible forma de gobierno, fue en Durango la única entidad federativa en la que se abrió la puerta a una respuesta diferente *“un gobierno autoritario puede ser preferible en ocasiones a uno democrático”*; mientras únicamente en seis entidades se indicó como el principal objetivo de nuestra país a diez años, *“El establecimiento de una democracia en la que los ciudadanos participen, ejerzan sus derechos y libertades, y los gobernantes rindan cuentas”*.

Y es precisamente en este escenario bajo el cual el sistema de partidos y la competencia electoral se desarrollan en nuestro país, dejando al margen de la cultura política de la ciudadanía en general el desarrollo de procesos electorales que si bien como lo corroboran los datos empíricos son

competitivos en términos de forma no lo son de fondo, pues más allá de cuestionar el desarrollo de los procesos electorales de renovación de los congresos estatales, nos encontramos ante un escenario producto de una cultura política proclive a reproducir prácticas autoritarias, percibidas como no dañinas dadas las circunstancias de corrupción y desconfianza que imperan con normalidad en nuestro país. Razón por la que algunos autores cuestionan si actualmente vivimos en un régimen democrático o bien bajo un “*autoritarismo competitivo*”²¹.

En el sentido más estricto son precisamente las características autoritarias impregnadas en nuestra cultura política las mismas que debilitan el ejercicio democrático, por lo que resulta indispensable el fortalecimiento de las elecciones transparentes y competitivas, así como el papel de los partidos políticos como elemento central de la democracia, capaces de ser origen y catalizadores del interés legítimo ciudadano y por ende propiciar y reflejar una cultura política predominantemente participante. Sin embargo, como en la presente investigación se mostró, existen entidades federativas en las que para la renovación de los congresos locales en el periodo 2010 – 2012 contaron con competencia electoral alta e incluso muy alta con la predominancia de una cultura política de súbdito y la existencia de un sistema de partidos predominante, situación que propicia el estudio a fondo de elementos particulares del contexto local para precisar la relación entre estos elementos democráticos.

Por último, quedaría plantear cuales pueden ser las futuras líneas de investigación como continuación natural del trabajo realizado en esta tesis, si

²¹ En los regímenes autoritarios competitivos las instituciones democráticas formales son ampliamente vistas como medios principales para obtener y ejercer la autoridad política. Los funcionarios violan estas reglas con mucha frecuencia, hasta el punto de que el régimen no logra tener los estándares mínimos convencionales para la democracia. El autoritarismo competitivo debe diferenciarse, por un lado, de la democracia, y por otro, del autoritarismo absoluto. Los regímenes democráticos modernos cumplen aunque se den con regularidad elecciones sin fraude, los funcionarios abusan constantemente de los recursos del Estado, no ofrecen a la oposición un cubrimiento adecuado de los medios, persiguen a los candidatos de la oposición y a sus seguidores y, en algunos casos, manipulan los resultados de las elecciones. (Levitsky & Way, 2004)

bien la vida política y social de nuestro país es el reflejo de prácticas y actitudes asimiladas a través de generaciones y del contexto local en el que cada individuo se desarrolla, para el establecimiento y consolidación de una democracia que más que una forma de gobierno sea una forma de vida, resulta necesaria la participación ciudadana que fomente el dinamismo democrático a través de la inclusión en los diferentes medios de transformación de la realidad, para ello se requiere un compromiso cívico no únicamente desarrollado en la ciudadanía sino también en los representantes populares y por ende que caracterice el sistema político de cada una de las entidades federativas, permeando las condiciones de competencia electoral para la renovación de cargos de elección popular y el sistema de partidos que ante la actual crisis de legitimidad que vive requiere hacer frente a una ciudadanía que desarrolle una cultura política mayormente cívica. Ya que retomando las palabras de Will Kymlicka (1996) “En todo el mundo, los recientes acontecimientos y tendencias políticas han dejado claro que la salud y la estabilidad de las democracias modernas no solo dependen de la justicia de sus instituciones básicas, sino también de las cualidades y actitudes de sus ciudadanos”.

BIBLIOGRAFÍA

- Levitsky, S., & Way, L. (enero de 2004). Recuperado el 12 de enero de 2015, de Elecciones sin democracia El surgimiento del autoritarismo competitivo: <http://biblioteca.clacso.edu.ar/ar/libros/colombia/iep/24/8%20autoritarismo%20competitivo.pdf>
- Constitución política de los Estados Unidos Mexicanos*. (2010). México, DF: IFE.
- Alducín, E. (1986). *Los valores de los mexicanos*. Virginia: BPR Publishers.
- Almond, G., & Coleman, J. (1960). *The Politics in the developing areas*. Princeton: Princeton Press.
- Almond, G., & Verba, S. (1970). *La cultura cívica: estudio sobre la participación política democrática en cinco naciones*. Madrid: Fundación de Fomento de Estudios Sociales y de Sociología aplicada.
- Almond, G., & Verba, S. (1970). *La cultura cívica: estudio sobre la participación política democrática en cinco naciones*. Madrid: Fundación de Fomento de Estudios Sociales y de Sociología aplicada.
- Arendt, H. (2005). *La condición humana*. España: Paidós.
- Aristóteles. (2012). *Política*. España: Grupo planeta.
- Arnoletto, E. (2007). *Curso de Teoría Política*. Recuperado el 23 de Abril de 2014, de <http://www.eumed.net/libros-gratis/2007b/300/28.htm>
- Becerra, R. (2000). *La mecánica del cambio político en México: elecciones, partidos y reformas*. Recuperado el 3 de Septiembre de 2014, de LA GRAMÁTICA DE LA APERTURA: REFORMAS ELECTORALES EN MÉXICO, 1977-1996.: <https://enriquehuertacuevas.wordpress.com/2012/11/04/la-gramatica-de-la-apertura-reformas-electorales-en-mexico-1977-1996/>
- Bobbio, N., Matteucci, N., & Pasquino, G. (1998). *Diccionario de Política*. México, DF: Siglo XXI.
- Booth, J., & Seligson, M. (1984). The political culture of authoritarianism in México: a reexamination. *Latinamerican Research Review vol. XIX, núm. 1, A*.
- Booth, J., & Seligson, M. (1984). The political culture of authoritarianism in México: a reexamination. *Latinamerican Research Review vol. XIX, núm. 1, A*.
- Bovero, M. (2002). *Una gramática de la Democracia, contra el gobierno de los peores*. Madrid: Trotta.

- Cansino, C. (2007). *Democratización y liberalización*. México: IFE.
- Carmona, D. (2000). *Ganan elecciones diputados del PAN por primera vez en la historia de México*. Recuperado el 4 de Agosto de 2014, de Memoria política de México: <http://www.memoriapoliticademexico.org/Efemerides/7/07071946.html>
- Cedillo, R. (2006). *La alternancia política en los municipios del Estado de México*. Recuperado el 2012 de septiembre de 10, de <http://www.redalyc.org/articulo.oa?id=67601809>
- Cleary, M. (2003). *Competencia electoral, influencia ciudadana y desempeño del gobierno en los municipios mexicanos*. Recuperado el 6 de Octubre de 2014, de Política y Gobierno en línea: <http://www.redalyc.org/articulo.oa?id=60310104>
- CONEVAL. (2011). *Medición de la pobreza Estados Unidos Mexicanos 2012*. Recuperado el 3 de Octubre de 2014, de Consejo Nacional de Evaluación de la política de desarrollo social: <http://www.coneval.gob.mx/Medicion/Paginas/Medici%C3%B3n/Pobreza%202012/Pobreza-2012.aspx>
- CONEVAL. (s.f.). *Medición de la pobreza 2012*. Recuperado el 10 de Octubre de 2013, de <http://www.coneval.gob.mx/Medicion/Paginas/Medici%C3%B3n/Pobreza%202012/Pobreza-2012.aspx>
- Dahl, R. A. (2009). *La poliarquía participación y oposición*. España: Tecnos.
- De las Heras, M. (2006). *Por quién vamos a votar y por qué. Guía práctica para comprender las elecciones*. México: Nuevo siglo - Aguilar.
- Diamond, L. (1999). *Developing Democracy: Toward Consolidation*. Baltimore: Johns Hopkins University Press.
- Diamond, L., & Gunther, R. (2001). *Political parties and democracy*. Johns Hopkins University press.
- Diamond, L., & Plattner, M. (1996). *The global resurgence of democracy*. Maryland y Londres: The John Hopkins University Press.
- Duverger, M. (1957). *Los partidos políticos*. México: FCE.
- Easton, D. (1969). *Enfoques sobre teoría política*. Buenos Aires: Amorrortu Editores.
- El país. (1 de Septiembre de 1990). *Vargas Llosa: "México es la dictadura perfecta"*. Recuperado el 3 de Septiembre de 2014, de El país: http://elpais.com/diario/1990/09/01/cultura/652140001_850215.html

- ENCUP. (2010). *Acerca de la ENCUP*. Recuperado el 25 de Febrero de 2014, de http://www.encup.gob.mx/es/Encup/Acerca_de_la_ENCUP
- ENVUD. (2010). *Encuesta Nacional de Valores: lo que une y lo que divide a los Mexicanos*. Fundación este país y Grupo Banamex.
- Fernández, J. (2008). *La Democracia como forma de gobierno*. DF: Cuadernos de divulgación de la cultura democrática IFE.
- Fix, H. (2006). *Biblioteca jurídica virtual UNAM*. Recuperado el 15 de 10 de 2012, de <http://www.bibliojuridica.org/libros/libro.htm?l=86>
- Fix, H. (2012). *Biblioteca jurídica virtual UNAM*. Recuperado el 15 de Octubre de 2012, de <http://www.bibliojuridica.org/libros/libro.htm?l=86>
- Flores Dávila, J. (12 de JUNIO de 2012). *Biblioteca jurídica UNAM*. Recuperado el 10 de agosto de 2014, de A 50 AÑOS DE LA CULTURA CÍVICA: PENSAMIENTOS Y REFLEXIONES EN HONOR AL PROFESOR SIDNEY VERBA. ANÁLISIS EN PROFUNDIDAD DE TEMAS ESPECÍFICOS DE LA CULTURA POLÍTICA MEXICANA ACTUAL : <http://biblio.juridicas.unam.mx/libros/7/3122/5.pdf>
- García - Ferrando, M. (2004). *Socioestadística: Introducción a la estadística en sociología*. Madrid: Alianza editorial.
- García Pérez , C. (s.f.). *UAEH Sistema de Universidad Virtual*. Recuperado el 12 de Enero de 2015, de Medidas de tendencia central: http://cvonline.uaeh.edu.mx/Cursos/BV/L0706/U3/lec_32_MedidasDTendCentral.pdf
- González Casanova, P. (1967). *La democracia en México*. México: Era.
- Hansen, R. (1998). *La política del desarrollo Mexicano*. México: Siglo XXI.
- Heras , L. (2002). *Cultura política: el estado del arte contemporaneo. Reflexión política*.
- Heras, L., & Booth, J. (2009). *Perspectivas para la democracia en America Latina*. México: UAEM.
- Hernández, M. (2008). *La democracia mexicana, presa de una cultura con rasgos autoritarios. Revista Mexicana de Sociología*.
- Hobbes, T. (1980). *Leviatán o la materia, forma y poder de una república, eclesiástica y civil*. México: Fondo de cultura económica.
- Huerta Cuevas, E. (4 de Noviembre de 2012). Recuperado el 22 de Agosto de 2014, de LA GRAMÁTICA DE LA APERTURA: REFORMAS ELECTORALES EN MÉXICO, 1977-1996.:

<https://enriquehuertacuevas.wordpress.com/2012/11/04/la-gramatica-de-la-apertura-reformas-electorales-en-mexico-1977-1996/>

- Hueso, A., & Cascant, M. (2012). *Metodología y técnicas cuantitativas de investigación*. Recuperado el 6 de Agosto de 2014, de Universitat politècnica de València: http://riunet.upv.es/bitstream/handle/10251/17004/Metodologa%20y%20tcnicas%20cuantitativas%20de%20investigacin_6060.pdf?sequence=3
- INEGI. (2010). *Censo de Población y Vivienda 2010*. Recuperado el 3 de Octubre de 2014, de 37 Indicadores principales del Banco de Información INEGI Estados Unidos Mexicanos: <http://www3.inegi.org.mx/sistemas/mexicocifras/default.aspx?src=487>
- INEP. (s.f.). *Diccionario Electoral*. Recuperado el 12 de Octubre de 2012, de Instituto de Estudios Políticos: <http://diccionario.inep.org/S/SOCIALIZACION-POLITICA.html>
- IPU. (2009). *Inter - Parliamentary Union for democracy, for everyone*. Recuperado el 14 de Junio de 2014, de <http://www.ipu.org/english/pblctns.htm>
- Krotz, E. (1977). Las cooperativas en el campo Mexicano: perspectivas. *Controversia*, 72 - 77.
- Kymlicka, W. (1996). *Ciudadanía multicultural*. Barcelona: Paidós.
- López, A. (2008). *Las teorías de sistemas en el estudio de la cultura política*. Recuperado el 2012 de septiembre de 10, de http://www.scielo.org.mx/scielo.php?pid=S0188-77422008000100008&script=sci_arttext
- López, S. (18 de Abril de 2014). *La reforma político electoral mexicana de 2014*. Recuperado el 20 de Mayo de 2014, de SDP Noticias: <http://www.sdpnoticias.com/columnas/2014/04/19/la-reforma-politico-electoral-mexicana-de-2014>
- Marín, N. (4 de Junio de 2012). *México, 15 años de multipartidismo*. Recuperado el 5 de Agosto de 2014, de El sol de México: http://agendapoliticanacional.infp.prd.org.mx/resumen.php?articulo_id=172778
- Marín, N. (11 de Agosto de 2013). *Divididos la mayoría de los Congresos estatales*. Recuperado el 2 de Agosto de 2014, de La Prensa: <http://www.oem.com.mx/laprensa/notas/n3084462.htm>
- Marshall, T. (1997). *Ciudadanía y clase social*. Recuperado el 09 de abril de 2013, de dialnet.unirioja.es/descarga/articulo/760109.pdf

- Mateos, A. (2004). *Cultura Política*. Recuperado el 2013 de Octubre de 12, de <http://campus.usal.es/~dpublico/areacp/materiales/Culturapolitica.pdf>
- Méndez de Hoyos, I. (7 de Mayo de 2003). *Competencia y competitividad electoral: dos conceptos clave de la transición democrática*. Recuperado el 20 de Agosto de 2014, de Instituto de Investigaciones Jurídicas UNAM: <http://www.juridicas.unam.mx/publica/librev/rev/polis/cont/20031/art/art3.pdf>
- Méndez de Hoyos, I. (2007). El sistema de partidos en México: fragmentación y consolidación. *Perfiles Latinoamericanos*, 7 - 45.
- Méndez, I. (7 de Mayo de 2003). *Competencia y competitividad electoral: dos conceptos clave de la transición democrática*. Recuperado el 20 de Agosto de 2014, de Instituto de Investigaciones Jurídicas UNAM: <http://www.juridicas.unam.mx/publica/librev/rev/polis/cont/20031/art/art3.pdf>
- México Social*. (s.f.). Recuperado el 10 de Octubre de 2013, de Programa 21: Las políticas para el desarrollo social: <http://oncetv-ipn.net/mexicosocial/invitados.htm>
- Narro, A., & Hernández, L. (1987). *Como somos los mexicanos*. México: Centro de Estudios Educativos.
- Nohlen, D. (1994). *Sistemas electorales y partidos políticos*. México: FCE.
- Palomba, R. (2002). *Calidad de vida: conceptos y medidas*. Recuperado el 2013 de abril de 09, de Institute of population research and social policies: http://www.cepal.org/celade/agenda/2/10592/envejecimientoRP1_ppt.pdf
- Paoli Bolio, J. (1993). Legislación electoral y proceso político: 1917 - 1982. En P. González Casanova, *Las elecciones en México: evolución y perspectivas*. México: Siglo XXI.
- Peschard, J. (2008). La cultura política democrática. En *Cuadernos de divulgación de la cultura democrática*. México: IFE.
- Remes, A., Martínez, J., & Varela, C. (s.f). *La oposición en los órganos de elección popular*. Recuperado el 5 de Agosto de 2014, de Biblioteca jurídica virtual UNAM: <http://biblio.juridicas.unam.mx/libros/5/2117/10.pdf>
- Reyes Heróles, F. (2012). Ante el espejo. *Este país*, 57 - 64.
- Sampieri, R., Fernández, C., & Baptista, P. (2006). *Metodología de la investigación*. MacGraw-Hill.
- Sartori, G. (1976). *Partidos y sistemas de partidos*. México: Alianza editorial.
- Sartori, G. (2005). *Elementos de teoría política*. Madrid: Alianza.

- Schedler, A. (2002). Elections without democracy. The menu of manipulation. *Journal of Democracy*.
- Schmitter. (2001). *Parties are not what they once were* . The Johns Hopkins University press.
- Schumpeter, J. (1961). *Capitalism, socialism and democracy*. Rustin House George Allen and Unwin LTD.
- SEGOB. (2012). *ENCUP*. Recuperado el 15 de Octubre de 2013, de <http://encup.gob.mx/>
- Segovia, R. (1977). *La politización del niño mexicano*. México: El Colegio de México.
- Somers, M. (1996). Narrando y naturalizando la sociedad civil y la teoría de la ciudadanía: el lugar de la cultura política y de la esfera pública. *Zona abierta*, 255 - 331.
- Somers, M. (1996). Narrando y naturalizando la sociedad civil y la teoría de la ciudadanía: el lugar de la cultura política y de la esfera pública. *Zona abierta*, 255 - 230.
- Taguena Belmonte, J., & Lugo Neria, B. (s.f.). Recuperado el 12 de diciembre de 2014, de Competencia electoral en los municipios de Hidalgo (1996-2014): [file:///C:/Users/Pavilion/Downloads/\[EXTENSO\]Juan_Antonio_Taguena.pdf](file:///C:/Users/Pavilion/Downloads/[EXTENSO]Juan_Antonio_Taguena.pdf)
- UCM. (20 de enero de 2014). *Cultura Política*. Recuperado el 10 de diciembre de 2014, de <http://pendientedemigracion.ucm.es/info/sistema/textos/cp.htm>
- Verba, S. (31 de Mayo de 2011). *Biblioteca jurídica virtual del Instituto de Investigaciones jurídicas de la UNAM*. Recuperado el 25 de Marzo de 2014, de A 50 años de la Cultura Cívica. Pensamiento y reflexiones: www.juridicas.unam.mx
- Ware, A. (1996). *Political parties and party systems*. Londres: Oxford University press.
- Weber, M. (1988). *Economía y sociedad*. México: Fondo de cultura económica .
- Welch, S. (1993). *The concept of political culture*. New York: St. Martin's press.

ANEXO A INTEGRACIÓN DE LOS CONGRESOS LOCALES EN EL AÑO 2010, SISTEMAS DE PARTIDO Y COMPETENCIA ELECTORAL

Votación integración de legislaturas locales													COMPETENCIA ELECTORAL														
Entidad Federativa	Año de elección	PRI	PAN	PRD	PT	PVEM	PC	COALICIÓN PRI - PVEM - PNA					Votos nulos	Votos totales	Votos válidos	Lista nominal	MARGEN DE VICTORIA %	ICE	RAE	SISTEMA DE PARTIDO	Homologación de calendarios electorales (Gobernador, ayuntamientos, diputados)						
Aguascalientes	2010																										
					150,533	20,314	16,127							13,287	429,303	416,016		13.49	0.72	61.19%	Hegemónico	*					
		Baja California	2010																								
Baja California Sur	2011																										

Coahuila	Chihuahua	Chiapas	Campeche
2011	2010	2010	2012
PAN - UDC	392,683	366,964	3,750
PAN	PAN	PRI	PAN
PRI - PVEM - PNA - PPC	343,581	154,903	9,111
PRI	PRI	PT	PRI - PVEM
PRI - PNA - PSD	171,855	184,922	1,654
PRI	NA - PVEM - PRI	PVEM	PRD
PRI - PNA - PPC	35,025	21,205	2,312
	PRD	PSD	PT MC
PRI	22,252	370,574	930
	PT	PRD - PAN - NUEVA ALIANZA - CONVERGENCIA	NUEVA ALIANZA
PRD	19,778	181,946	
	PVEM	PRD - PAN - NUEVA ALIANZA - CONVERGENCIA - PSD	
PT	12912	102,563	
	CONVERGENCIA A	PRI - PVEM	
PVEM	26,260	44,866	
	NA	PVEM - PSD	
CONVERGENCIA			
NA			
PSD			
PPC			
	47,028	120,859	1,210
	1,072,851	1,554,276	18,967
	1,025,823	1433,417	17,757
	2,612,623	2,937,520	27,426
	4.58	0.23	28.26
	0.87	0.99	0.41
	85.76%	88.34%	70.84%
	Predominante	Multipartidismo	Predominante
	*	*	

Estado de México	Durango		Distrito Federal		Colima		
	2010		2012		2012		
PAN	225,411	PRD - PAN - CONVER -	877,911	PAN	108,154	PAN	390,426
PRI	89,125		280,517	PRI	121,126	PRI - NA	81,831
PRD	202,855	PRI - PNA - PSD	64,607	PVEM	22,565	PRD	118,676
PT	55,783	PT	168,561	NA	11,075	PT	86,837
PVEM	8,591	PVEM	722,778	PRI - PVEM	11,295	PVEM	395,921
MC	5,101	PD	2,417,488	PRD - PT - MC	2,971	MC	20,124
NA	12,472	NA			4,062	ADC	19,902
PRI - NA - PVEM							14,305
MC - PT							8,321
							4,103
							3,541
							12,590
	24,461		212,110				35,801
	624,347		4,743,972		17,873		1,195,567
	599,886		4,531,862		299,118		1,159,766
	1,170,943		7,199,381		281,245		1,947,836
	3,61		32,45		4,34		0.46
	0.90		0.36		0.99		0.99
	85.42%		68.46%		80.46%		86.18%
	Predominante		Predominante		Predominante		Predominante
	*		*				

Hidalgo	Guajuato	Guerrero	
2010	2012	2012	
40,437	913,342	125,376	1,401,553
105,403	711,264	296,470	433,130
31581	159,425	334,244	1,513,310
4,559	40,590	38,310	229,761
4,519	126,938	32,062	43,681
6,485	19,179	44,037	224,811
289,020	72,159	43,886	78,499
354,508	43,398		2,213,059
			60,491
40,986	165,580	94,599	476,688
877498	2,251,875	1,387,613	6,719,002
836,512	2,086,295	1,293,014	6,242,314
1,838,588			
7.46	8.97	12.33	10.41
0.82	0.78	0.89	0.68
86.32%	87.26%	87.68%	93.36%
Hegemónico	Predominante	Predominante	Hegemónico
	*		

Nayarit	Morelos	Michoacán	Jalisco
2011	2012	2011	2012
PAN	PAN	PAN - NA	PAN
PRD	PRI	PRI - PVEM	PRI
PRS	PRD	PRD - PT	PRD
PRI - PVEM - NA	PT	CONVERGENCIA	PT
PT - PVEM - CONVERGENCIA	PVEM		PVEM
	MC		MC
	NA		NA
	PSD		PRI - PVEM
	PRD - PT - MC		
	PRI - NA		
	49,338	89,542	189,058
	815,232	3,378,385	3,378,385
	765,894	3,288,843	3,189,327
	1,311,365	3,415,690	
	5.82	3.84	4.62
	0.73	0.86	0.86
	93.99%	93.51%	83.75%
	Multipartidismo	Bipartidismo	Bipartidismo
	*	*	*

Puebla	Oaxaca	Nuevo León	
2010	2010	2012	
982,438	284,451	802,649	157,557
PAN - CONVERGENCIA - NA - PRD	PAN	PAN	PRI - PVEM
895,077	588,285	744,251	76,132
PRI - PVEM	PRI	PRI - PVEM	PRI - PVEM
210,325	293,108	120,745	5,823
PT	PRD	PRD	PRD
	PVEM	PT	PT
	PT	MC	199,991
	PC	NA	26,498
	PUP		
	PNA		
	CNR		
103,634	56,288	73,115	15,521
2,192,501	1,452,404	1,982,375	481,522
2,088,867	1,396,116	1,909,260	466,001
3.98	20.32	3,324,155	8.81
0.91	0.50	2.95	0.79
80.63%	77.33%	83.73%	78.57%
Predominante	Predominante	Predominante	Predominante
*			*

Sinaloa	San Luis Potosí	Quintana Roo	Querétaro
2010	2012	2010	2012
537,935	349,293	17,134	302,368
535,644	33,296	64,685	97,093
	113,585	14,149	64,007
	208,784	9,593	48,784
	35,275	951	28,697
	218,713	3,735	17,542
	97,395	5,851	20,749
	31,669	106,429	46,498
	64,149	126,651	170,468
	42,780		
	14,034		
	6,614		
23,863	78,088	19,152	796,206
1,100,564	1,283,675	369,109	846,804
1,076,701	974,386	349,957	50,598
0.21	10.09	5.48	15.58
1.00	0.63	0.84	0.56
75.25%	87.76%	96.30%	-5372.84%
Predominante	Predominante ante	Multipartidismo	Predominante
	*		* I

Tlaxcala	Tamaulipas	Tabasco	Sonora
2010	2010	2012	2012
PAN - NA	PAN	PAN	PAN
323,700	70,314	393,203	268,098
PRI - PVEM	PRI	PRI	PRI - NA - PVEM
445,244	378,037	268,098	268,098
PRD	PRI - PVEM	PRD	PRD
190,741	427,523	78,391	78,391
PT	PRD	PT	PT
42,858	59,769	24,013	24,013
CONVERGENCI A	PT	PVEM	PVEM
18,850	32,538	12,029	12,029
PS	PVEM	MC	MC
12,919	53,309	15,296	15,296
PAC	CONVERGENCI A	NA	NA
15,585	29,770	57,590	57,590
PP	NA	PRI - PVEM - NA	PRI - PVEM
15,972	440,344	157,620	157,620
PLT	PRD - PT - MC	PRD - PT - MC	PAN - NA
		18,372	18,372
		4,946	4,946
		2,612	2,612
		74	74
	26,301		
28,674	1,078,139		1,032,244
1,094,543	1,051,838		1,032,250
1,065,869	1,530,142		
11.10	1.19		12.12
0.73	0.81		0.68
79.12%	69.81%		92.28%
Predominante	Predominante		Predominante
*	*		*

	Zacatecas	Yucatán	Veracruz	
	2010	2010	2010	
	PAN	PAN	PAN	PAN
119,683	319,582	377,052	106,040	
	PRI - PVEM	PRI	PAN - NA	
229,452	34,856	832,733	105,861	
	PRD - CONVERGENCIA	PRD	PRI PVEM	
177,146	27,880	1,388,394	42,592	
	PT	PT	PRD-PT-CONVERGENCIA	
106,523	10,185	427,487	23,525	
		PVEM	NA	
	419	20,212	14,470	
		CONVERGENCI	CNR	
	4,407	2,630	23,824	
		NA	16,034	
	13,217	PAY	5,268	
	2,757	PRI - PVEM	7,977	
	357,949			
22,874				
655,678	786,210			372,721
632,804	1,326,860			790,378
1,107,323				
7.98	4.88		17.65	0.05
0.77	0.89		0.60	1.00
76.18%	99.87%		69.83%	97.66%
Multipartidismo	Bipartidismo	Bipartidismo	Bipartidismo	Multipartidismo
*	*	*	*	*

Fuente: Elaboración propia (Sartori, 2005) y con información obtenida de los portales de los Institutos Estatales Electorales de las 31 Entidades Federativas y del DF (2013).

ANEXO B
VARIABLES DE LA ENVUD 2010 PARA OBSERVAR LA
CULTURA POLÍTICA DE LAS ENTIDADES FEDERATIVAS²²

Orientación hacia (Objetos políticos especializados) Almond y Verba	Variables ENVUD 2010
<p style="text-align: center;">SISTEMA COMO OBJETO GENERAL</p> <p>Posee conocimientos de su nación y de su sistema político en términos generales, de su historia, situación, potencia y características constitucionales. Conoce cuáles son sus sentimientos acerca de estas características, y cuáles son sus opiniones y juicios más o menos meditados sobre ellas.</p>	<p>1.- En 2000 años como país independiente, ¿Cuál diría que es el principal logro que ha tenido México? 1b.- ¿Y cuál sería el segundo logro más importante?</p> <p>1) Orden y estabilidad 4) Democracia 5) Leyes 7) Estabilidad política</p>
	<p>3.- ¿Cómo calificaría usted el nivel de desarrollo que tiene México en las siguientes áreas? Responda del 1 al 10, donde 1 significa que no se ha desarrollado “nada” y 10 que se ha desarrollado “completamente”.</p> <p>a. Instituciones de gobierno d. Democracia e. Aplicación de la ley f. Derechos y libertades</p>
	<p>4.- De los siguientes, ¿Cuál le gustaría que fuera el objetivo de México como país en los próximos 10 años?</p> <p>2) Un estado de derecho en el que prevalezca la legalidad y se castigue a quienes rompan las leyes 4) Una democracia en la que los ciudadanos participen, ejerzan sus derechos y libertades, y los gobernantes rindan cuentas</p> <p>5.- ¿Y cuál de estos mismos sería el segundo objetivo que más le gustaría para México en los próximos diez años?</p>
	<p>9.- En una escala del 1 al 10, donde 1</p>

²² Obtenidas del cuestionario aplicado de la (ENVUD, 2010)

	<p>significa “nada orgulloso” y 10 significa “muy orgulloso”, ¿usted qué tan orgulloso está de...?</p> <p>a. Ser mexicano b. Las costumbres y tradiciones de los mexicanos c. El nivel de desarrollo económico de México d. La forma de gobierno en México e. La forma de ser de la gente</p>
	<p>10.- En general, ¿Cree usted que la Revolución mexicana ayudó o perjudicó al país? ¿Mucho o algo?</p>
	<p>13.- Le voy a mencionar varias cuestiones, para cada una dígame por favor si usted cree que une o divide a los mexicanos. Use una escala del 1 al 10, donde 1 significa que “divide completamente” y 10 que “une completamente”.</p> <p>a. El nacionalismo b. La historia c. La política d. Las religiones e. La diferencia entre el campo y las ciudades f. Diferencias entre jóvenes y mayores g. Las razas o etnias</p> <p>h. Las clases sociales i. Los deportes j. Las ideologías k. Las regiones del país</p>
	<p>46.-En una escala del 1 al 10, donde 1 significa “nada democrático” y 10 “completamente democrático”. ¿Qué tan democrático considera que es...?</p> <p>a. México b. Su estado o entidad federativa/ (DF) c. En su municipio/ (delegación)</p>
	<p>47.-¿Usted considera que la democracia es una buena o una mala forma de gobierno para México?</p>

	<p>48.-En una escala del 1 al 10, donde 1 significa “nada satisfecho” y 10 “muy satisfecho”, ¿qué tan satisfecho está con el funcionamiento de la democracia en...</p> <p>a. El país b. En su estado / (DF) c. En su municipio/ (delegación)</p>
	<p>58.-Si usted tuviera que escoger, ¿cuál de las cosas en esta tarjeta diría que es la más importante?</p> <p>1) Mantener el orden de la nación 2) Dar mayor oportunidad a la gente a participar en decisiones gubernamentales importantes 3) Combatir el alza de precios 4) Proteger la libertad de expresión</p> <p>58b.-¿Y cuál sería la segunda más importante?</p>
<p style="text-align: center;">OBJETOS POLITICOS (INPUTS)</p> <p>Tiene conocimiento sobre las estructuras y roles de las diferentes elites políticas y de los principios de gobierno implicados en la corriente superior de la función política activa. Conoce cuáles son sus pensamientos y opiniones sobre estas estructuras, los dirigentes políticos y los programas de gobierno.</p>	<p>49.-¿Cree usted que los gobernantes del país suelen tomar las decisiones correctas...?</p> <p>50.- ¿Usted se siente representado por su diputado federal? 1) Siempre 3) Rara vez 2) Algunas veces 4) Nunca</p> <p>51.- ¿Cree usted que los gobernantes rinden cuentas a los ciudadanos...? 1) Siempre 3) Rara vez 2) Algunas veces 4) Nunca</p> <p>52.- ¿Cree usted que los gobernantes respetan las leyes...?</p> <p>55.- En general, ¿cómo considera el trabajo que los medios de comunicación</p>

	<p>están haciendo para informar sobre lo que acontece en el gobierno y lapolítica: diría que es ...</p> <p>1) Muy bueno 3) Malo 2) Bueno 4) Muy malo</p>																				
<p style="text-align: center;">OBJETOS ADMINISTRATIVOS (OUTPUTS)</p> <p>Tiene conocimiento sobre la corriente inferior de la imposición política, de las estructuras, de los individuos, y de las decisiones implicadas en estos procesos, cuáles son sus opiniones y sentimientos al respecto.</p>	<p>29.-¿Cuánto confía usted en las siguientes organizaciones: (1) mucho, (2) algo (3) poco o (4) nada?</p> <table border="0"> <tr> <td>a. Iglesias</td> <td>k. Partidos políticos</td> </tr> <tr> <td>b. Ejército</td> <td>l. Cámara de diputados</td> </tr> <tr> <td>c. Prensa</td> <td>m. Suprema corte de Justicia</td> </tr> <tr> <td>d. Televisión</td> <td>n. Instituto Federal Electoral</td> </tr> <tr> <td>e. Internet</td> <td>o. Organizaciones de la S.C</td> </tr> <tr> <td>f. Policía donativos</td> <td>p. Org. Que piden</td> </tr> <tr> <td>g. Gobierno federal</td> <td>q. Grandes empresas</td> </tr> <tr> <td>h. Gobierno del estado</td> <td>r. Bancos</td> </tr> <tr> <td>i. Gobierno municipal</td> <td>s. Pequeñas empresas</td> </tr> <tr> <td>j. Sindicatos</td> <td>t. Sus vecinos</td> </tr> </table> <p>54.- En general, ¿usted aprueba o desaprueba la forma como está haciendo su trabajo...?</p> <p>a. El presidente Felipe Calderón b. El gobernador del estado / (Jefe de Gobierno del DF) c. El Congreso de la Unión d. La Suprema Corte de Justicia de la Nación</p>	a. Iglesias	k. Partidos políticos	b. Ejército	l. Cámara de diputados	c. Prensa	m. Suprema corte de Justicia	d. Televisión	n. Instituto Federal Electoral	e. Internet	o. Organizaciones de la S.C	f. Policía donativos	p. Org. Que piden	g. Gobierno federal	q. Grandes empresas	h. Gobierno del estado	r. Bancos	i. Gobierno municipal	s. Pequeñas empresas	j. Sindicatos	t. Sus vecinos
a. Iglesias	k. Partidos políticos																				
b. Ejército	l. Cámara de diputados																				
c. Prensa	m. Suprema corte de Justicia																				
d. Televisión	n. Instituto Federal Electoral																				
e. Internet	o. Organizaciones de la S.C																				
f. Policía donativos	p. Org. Que piden																				
g. Gobierno federal	q. Grandes empresas																				
h. Gobierno del estado	r. Bancos																				
i. Gobierno municipal	s. Pequeñas empresas																				
j. Sindicatos	t. Sus vecinos																				
<p>UNO MISMO COMO OBJETO</p> <p>Consideración sobre sí mismo, en cuanto miembro</p>	<p>28.-En términos generales, ¿diría usted que se puede confiar en la mayoría de las personas o que no se puede ser tan confiado al tratar con la gente?</p> <p>1) Se puede confiar en la mayoría de las personas 2) No se puede ser tan confiado</p>																				

<p>de su sistema político. Tiene que conocimiento de sus derechos, facultades, obligaciones y de la estrategia a seguir para tener acceso a la influencia política. Piensa acerca de sus posibilidades, sobre las normas de participación o de ejecución. Reconoce, emplea y formula juicios políticos u opiniones.</p>	<p>31.- Durante los últimos 12 meses, ¿usted realizó trabajo voluntario, sin paga, para algún grupo u organización?</p>
	<p>44.- En una escala del 1 al 10, donde 1 significa “nada” y 10 “mucho”. ¿A usted...?</p> <p>a. Cuánto le interesa la política</p> <p>b. Cuanto conoce usted sus derechos civiles y políticos</p> <p>c. Cuanto participa usted en las elecciones</p> <p>d. Cuanto sigue las noticias sobre política y gobierno</p> <p>e. Cuanto habla usted de asuntos políticos con otras personas</p>
	<p>45.- ¿Con cuál de las siguientes frases está usted más de acuerdo?</p> <p>1) La democracia es preferible a cualquier otra forma de gobierno</p> <p>2) En algunas circunstancias, un gobierno autoritario puede ser preferible a uno democrático</p> <p>3) A la gente como uno, nos da lo mismo un régimen democrático que uno no democrático</p>
	<p>53.- ¿Cree usted que los ciudadanos respetan las leyes...?</p> <p>1) Siempre 3) Rara vez</p> <p>2) Algunas veces 4) Nunca</p>
	<p>70.- En cuestiones políticas, la gente habla de “la izquierda ”y “la derecha”. En términos generales, ¿cómo colocaría sus puntos de vista en esta escala? El 1 significa izquierda y el 10 derecha.</p>
	<p>84.- En estos temas sociales suele hablarse de posturas progresistas y conservadoras. En una escala del 1 al 10, donde 1 es ser “progresista” y 10“conservador”, ¿en dónde se ubicaría usted?</p>
<p>85.- ¿Usted tiene credencial para votar vigente? (Sí) ¿La dirección en su credencial</p>	

	<p>es la misma donde vive actualmente?</p> <p>86.- ¿Piensa usted votar en las elecciones presidenciales de 2012? ¿Por cuál partido piensa usted votar en las elecciones presidenciales de 2012?</p> <p>1) PAN 4) PVEM 7) Nueva Alianza 2) PRI5) PT 8) Voto blanco o nulo 3) PRD 6) Convergencia</p>
	<p>87.- Generalmente, ¿usted se considera priísta, panista o perredista? (INSISTIR) ¿Muy (PRIISTA / PANISTA / PERREDISTA) o algo (PRIISTA / PANISTA / PERREDISTA)?</p>
	<p>89.- ¿Qué tanto se entera Ud. de las noticias a través de... mucho, algo, poco o nada?</p> <p>a. La televisión b. La radio c. Los periódicos d. Internet e. Pláticas con gente</p>

ANEXO C
CLASIFICACIÓN DE RESPUESTAS DE LA ENVUD 2010 DE ACUERDO A LA ORIENTACIÓN Y TIPO DE CULTURA POLÍTICA

Sistema como objeto general		Orientación	Tipo de Cultura Política
1	Orden y estabilidad Desarrollo económico Bienestar social Democracia Leyes Cultura y artes Estabilidad política	Evaluativa	Parroquial Súbdito Súbdito Participante Súbdito Súbdito Participante
3	Instituciones de gobierno Cultura y artes Economía Democracia Aplicación de la ley Derechos y libertades Educación Salud Seguridad pública	Cognitiva	Parroquial Súbdito Súbdito Participante Súbdito Participante Participante Súbdito Súbdito
4	1. Una economía fuerte que ofrezca empleos y buenos salarios 2. Un estado de derecho en el que prevalezca la legalidad y se castigue a quienes rompan las leyes 3. Un sistema de seguridad social que garantice servicios de salud y bienestar a la gente 4. Una democracia en la que los ciudadanos participen, ejerzan sus derechos y libertades, y los gobernantes rindan cuentas.	Evaluativa	Súbdito Súbdito Súbdito Participante
5			
9	a. Ser Mexicano b. Las costumbres y tradiciones de los mexicanos c. El nivel de desarrollo económico en México d. La forma de Gobierno en México e. La forma de ser de la gente	Afectiva	Participante Súbdito Súbdito Participante

Sistema como objeto general		Orientación	Tipo de Cultura Política
10	Ayudo mucho Ayudo algo Perjudicó algo Perjudicó mucho	Cognitiva	Súbdito Súbdito Parroquial Parroquial
13	a. Nacionalismo b. Historia c. política d. las religiones e. la diferencia entre el campo y las ciudades f. diferencias entre jóvenes y mayores g. razas o etnias h. las clases sociales i. deportes j. ideologías k. las regiones del país l. partidos políticos	Evaluativa	Súbdito Súbdito Participante Parroquial Súbdito Súbdito Súbdito Súbdito Parroquial Súbdito Participante
46	México Su estado Su municipio	Evaluativa	Participante Súbdito Súbdito
47	Buena Mala	Evaluativa	Participante
48	El país En su estado En su municipio	Afectiva	Participante
58	1. Mantener el orden en la nación 2. Dar mayor oportunidad a la gente a participar en decisiones 3. Combatir el alza de precios 4. Proteger la libertad de expresión 0. NS/NC	Evaluativa	Parroquial Participante Súbdito Participante Parroquial

OBJETOS POLÍTICOS (INPUT)		Orientación	Tipo de Cultura Política
49	1. Siempre 2. Algunas veces 3. Rara vez 4. Nunca	Cognitiva	Participante Súbdito Súbdito Parroquial
50	1. Siempre 2. Algunas veces 3. Rara vez 4. Nunca	Evaluativa	Participante Súbdito Súbdito Parroquial
51	1. Siempre 2. Algunas veces 3. Rara vez 4. Nunca	Evaluativa	Participante Súbdito Súbdito Parroquial
52	1. Siempre 2. Algunas veces 3. Rara vez 4. Nunca	Evaluativa	Participante Súbdito Súbdito Parroquial
55	1. Muy bueno 2. Bueno 3. Malo 4. Muy malo	Cognitiva	Participante Súbdito Súbdito Parroquial

OBJETOS ADMINISTRATIVOS (OUTPUT)		Orientación	Tipo de Cultura Política
29	<ul style="list-style-type: none"> a. iglesias b. ejército c. prensa d. tv e. internet f. policía g. gobierno federal h. gobierno estatal i. gobierno municipal j. sindicatos k. partidos políticos l. cámara de diputados m. SCJ n. IFE o. OSC t. vecinos 	Afectiva	<ul style="list-style-type: none"> Parroquial Súbdito Parroquial Parroquial Súbdito Súbdito Participante Participante Participante Súbdito Participante Participante Participante Participante Participante
54	<ul style="list-style-type: none"> Aprueba Desaprueba NS 	Evaluativa	<ul style="list-style-type: none"> Participante Participante Parroquial

UNO MISMO COMO OBJETO		Orientación	Tipo de Cultura Política
28	1. Se puede confiar en la mayoría de las personas 2. No se puede ser tan confiado	Afectiva	Súbdito Parroquial
31	1. Si 2. No	Evaluativa	Participante Parroquial
44	1 = nada 10 = mucho	Cognitiva	Parroquial - Participante
45	1. La democracia es preferible a cualquier otra forma de gobierno 2. En algunas circunstancias, un gobierno autoritario puede ser preferible a uno democrático 3. A la gente como uno nos da lo mismo un régimen democrático que uno no democrático	Evaluativa	Participante Súbdito Parroquial
53	1. Siempre 2. Algunas veces 3. Rara vez 4. Nunca	Evaluativa	Participante Súbdito Súbdito Parroquial
70	1 = Izquierda 10 = Derecha	Cognitiva	Participante

UNO MISMO COMO OBJETO		Orientación	Tipo de Cultura Política
84	1 = Progresista 10 = Conservador	Evaluativa	Participante
85	1. Vigente en el lugar 2. Vigente en otra dirección 3. No tiene credencial	Cognitiva	Participante Súbdito Súbdito
86	1. PAN 2. PRI 3. PRD 4. PVEM 5. PT 6. CONVERGENCIA 7. NUEVA ALIANZA 8. Voto blanco o nulo	Cognitiva	Participante Parroquial
87	1. Muy PRIISTA 2. Algo PRIISTA 3. Muy PANISTA 4. Algo PANISTA 5. Muy PERREDISTA 6. Algo PERREDISTA 7. Otro Partido 8. No es partidista	Afectiva	Participante
89	a. TV b. radio c. periódicos d. Internet e. pláticas con la gente	Evaluativa	Súbdito Súbdito Participante Participante Participante

ANEXO D

CLASIFICACIÓN DE RESPUESTAS DE LA ENVUD 2010 DE ACUERDO A LA ORIENTACIÓN Y TIPO DE CULTURA POLÍTICA

Aguascalientes - Tipo de cultura política mayormente predominante de acuerdo a las preguntas de (ENVUD, 2010)

Sistema como objeto general	Tipo de Cultura Política	Objetos políticos (INPUT)	Tipo de Cultura Política	Objetos administrativos (OUTPUT)	Tipo de Cultura Política	Uno mismo como objeto	Tipo de Cultura Política
Principal logro que ha tenido México: Leyes - Democracia	Participante	Algunas veces	Súbdito	mucho iglesias, ejercito nada cámara de diputados, internet	Súbdito	No se puede ser tan confiado	Parroquial
Nivel de desarrollo: instituciones de gobierno , democracia, derechos y libertades desarrollado aplicación de la ley menos desarrollado	Participante	Nunca	Parroquial	Aprueba	Participante	Realizó en el último año trabajo voluntario para alguna organización: No	Parroquial
Economía fuerte que ofrezca empleos y buenos salarios	Súbdito	Rara vez	Súbdito	No existe información		interesa la política nada , conoce derechos civiles y políticos algo , participación en elecciones mucho , sigue noticias sobre política nada , cuanto habla de política con otras personas nada	Parroquial

Un sistema de seguridad social que garantice servicios de salud y bienestar a la gente	Súbdito	Rara vez	Súbdito	No existe información	No existe información	La democracia es preferible a cualquier otra forma de gobierno	Participante
de ser mexicano y las costumbres y tradiciones muy orgulloso la forma de gobierno en México menos orgulloso	Participante	Bueno	Súbdito	No existe información	No existe información	Cree que los ciudadanos respetan las leyes: Algunas veces	Súbdito
Ayudó mucho	Súbdito	No existe información	No existe información	No existe información	No existe información	derecha - izquierda	Participante
el nacionalismo, la historia y las religiones UNEN la política, diferencia entre campo y ciudades, las etnias dividen	Súbdito	No existe información	No existe información	No existe información	No existe información	Conservador	Participante
país, estado y municipio: democrático	Participante	No existe información	No existe información	No existe información	No existe información	Vigente en el lugar	Participante
La democracia es una buena forma de gobierno	Participante	No existe información	No existe información	No existe información	No existe información	PRI	Participante
Mayormente satisfecho con el funcionamiento en el país que en el estado y municipio	Participante	No existe información	No existe información	No existe información	No existe información	No es partidista	Participante
Mantener el orden en la nación y combatir el alza de precios	Parroquial	No existe información	No existe información	No existe información	No existe información	Televisión, radio, periódicos, internet, plática con la gente - algo	Súbdito

Baja California Sur - Tipo de cultura política predominante de acuerdo a las preguntas de (ENVUD, 2010)

Sistema como objeto general	Tipo de Cultura Política	Objetos políticos (INPUT)	Tipo de Cultura Política	Objetos administrativos (OUTPUT)	Tipo de Cultura Política	Uno mismo como objeto	Tipo de Cultura Política
Principal logro que ha tenido México: cultura y artes	Súbdito	Algunas veces	Súbdito	iglesias, ejercito, cámara de diputados, internet algo	Súbdito	No se puede ser tan confiado	Parroquial
Nivel de desarrollo: instituciones de gobierno , democracia, derechos y libertades, aplicación de la ley desarrollado	Participante	Rara vez	Súbdito	Desaprueba	Participante	Realizó en el último año trabajo voluntario para alguna organización: No	Parroquial
Economía fuerte que ofrezca empleos y buenos salarios	Súbdito	Rara vez	Súbdito	No existe información	No existe información	interesa la política bastante , conoce derechos civiles y políticos algo , participación en elecciones algo , sigue noticias sobre política algo , cuanto habla de política con otras personas bastante	Participante
Un sistema de seguridad social que garantice servicios de salud y bienestar a la gente	Súbdito	Algunas veces	Súbdito	No existe información	No existe información	La democracia es preferible a cualquier otra forma de gobierno	Participante
de ser mexicano y las costumbres y tradiciones MUY ORGULLOSO la forma de gobierno en México ORGULLOSO	Participante	Bueno	Súbdito	No existe información	No existe información	Cree que los ciudadanos respetan las leyes : Algunas veces	Súbdito

Ayudó mucho	Súbdito	No existe información	No existe información	No existe información	No existe información	DERECHA	Participante
el nacionalismo, la historia y las religiones , la política, diferencia entre campo y ciudades, las etnias UNEN	Súbdito	No existe información	No existe información	No existe información	No existe información	Conservador	Participante
Más democrático el país y municipio, menos el estado.	Participante	No existe información	No existe información	No existe información	No existe información	Vigente en el lugar	Participante
La democracia es una buena forma de gobierno	Participante	No existe información	No existe información	No existe información	No existe información	Voto en blanco o Nulo	Parroquial
Mayormente satisfecho con el funcionamiento en el país y en el municipio.	Participante	No existe información	No existe información	No existe información	No existe información	No es partidista	Participante
Mantener el orden en la nación y combatir el alza de precios	Súbdito	No existe información	No existe información	No existe información	No existe información	Televisión, radio, periódicos, internet, plática con la gente - algo	Súbdito

Baja California - Tipo de cultura política predominante de acuerdo a las preguntas de (ENVUD, 2010)

Sistema como objeto general	Tipo de Cultura Política	Objetos políticos (INPUT)	Tipo de Cultura Política	Objetos administrativos (OUTPUT)	Tipo de Cultura Política	Uno mismo como objeto	Tipo de Cultura Política
Principal logro que ha tenido México: Leyes - Cultura y artes	Súbdito	Rara vez	Súbdito	policía nada iglesias, ejercito, cámara de diputados, internet, partidos políticos algo	Participante	No se puede ser tan confiado	Parroquial
Nivel de desarrollo: instituciones de gobierno , democracia, derechos y libertades desarrollado , aplicación de la ley menos desarrollado	Participante	Rara vez	Participante	Desaprueba	Participante	Realizó en el último año trabajo voluntario para alguna organización: No	Parroquial
Economía fuerte que ofrezca empleos y buenos salarios	Súbdito	Rara vez	Súbdito	No existe información	No existe información	conoce derechos civiles y políticos algo , interesa la política, participación en elecciones, sigue noticias sobre política , cuanto habla de política con otras personas nada	Parroquial
Un sistema de seguridad social que garantice servicios de salud y bienestar a la gente	Súbdito	Rara vez	Súbdito	No existe información	No existe información	La democracia es preferible a cualquier otra forma de gobierno	Participante

de ser mexicano y las costumbres y tradiciones muy orgulloso la forma de gobierno en México menos orgulloso	Participante	Bueno	Participante	No existe información	No existe información	Algunas veces	Súbdito
Ayudó mucho	Súbdito	No existe información	No existe información	No existe información	No existe información	DERECHA - IZQUIERDA	Participante
el nacionalismo une completamente , la historia y las religiones, la política, diferencia entre campo y ciudades unen , las clases sociales dividen	Súbdito	No existe información	No existe información	No existe información	No existe información	PROGRESISTA - CONSERVADOR	Participante
más democrático el país, menos el municipio y el estado.	Participante	No existe información	No existe información	No existe información	No existe información	Vigente en el lugar	Participante
La democracia es una buena forma de gobierno	Participante	No existe información	No existe información	No existe información	No existe información	N/S N/C	Parroquial
Mayormente satisfecho con el funcionamiento en el país que en estado y en el municipio.	Participante	No existe información	No existe información	No existe información	No existe información	No es partidista	Participante
combatir el alza de precios	Súbdito	No existe información	No existe información	No existe información	No existe información	Tv	Súbdito

Campeche - Tipo de cultura política predominante de acuerdo a las preguntas de (ENVUD, 2010)

Sistema como objeto general	Tipo de Cultura Política	Objetos políticos (INPUT)	Tipo de Cultura Política	Objetos administrativos (OUTPUT)	Tipo de Cultura Política	Uno mismo como objeto	Tipo de Cultura Política
Principal logro que ha tenido México: Desarrollo económico - Democracia	Participante	Algunas veces	Súbdito	iglesias mucho , partidos políticos, prensa, televisión, internet poco	Súbdito	No se puede ser tan confiado	Parroquial
Nivel de desarrollo: democracia, desarrollado , derechos y libertades, instituciones de gobierno , aplicación de la ley menos desarrollado	Participante	Nunca	Parroquial	Aprueba	Participante	Realizó en el último año trabajo voluntario para alguna organización: No	Parroquial
Economía fuerte que ofrezca empleos y buenos salarios	Súbdito	Algunas veces	Súbdito	No existe información	No existe información	participación en elecciones mucho , sigue noticias sobre política , conoce derechos civiles y políticos algo , interesa la política, cuanto habla de política con otras personas nada	Súbdito
Un sistema de seguridad social que garantice servicios de salud y bienestar a la gente	Súbdito	Algunas veces	Súbdito	No existe información	No existe información	La democracia es preferible a cualquier otra forma de gobierno	Participante

de ser mexicano y las costumbres y tradiciones muy orgulloso la forma de gobierno en México menos orgulloso	Súbdito	Bueno	Participante	No existe información	No existe información	Algunas veces	Participante
Ayudó mucho	Súbdito	No existe información	No existe información	No existe información	No existe información	DERECHA - IZQUIERDA	Participante
el nacionalismo, la historia une completamente , las religiones , la política, diferencia entre campo y ciudades unen - dividen	Súbdito	No existe información	No existe información	No existe información	No existe información	CONSERVADOR	Participante
más democrático el municipio, MENOS el país y el municipio	Súbdito	No existe información	No existe información	No existe información	No existe información	Vigente en el lugar	Participante
La democracia es una buena forma de gobierno	Participante	No existe información	No existe información	No existe información	No existe información	Voto blanco o Nulo	Parroquial
Mayormente satisfecho con el funcionamiento en el país y municipio que en estado.	Participante	No existe información	No existe información	No existe información	No existe información	No es partidista	Participante
mantener el orden de la nación y proteger la libertad de expresión	Participante	No existe información	No existe información	No existe información	No existe información	Internet nada - televisión algo	Súbdito

Chiapas - Tipo de cultura política predominante de acuerdo a las preguntas de (ENVUD, 2010)

Sistema como objeto general	Tipo de Cultura Política	Objetos políticos (INPUT)	Tipo de Cultura Política	Objetos administrativos (OUTPUT)	Tipo de Cultura Política	Uno mismo como objeto	Tipo de Cultura Política
Principal logro que ha tenido México: Bienestar social	Súbdito	Algunas veces	Participante	iglesias mucho , partidos políticos, prensa, televisión, internet poco	Súbdito	No se puede ser tan confiado	Parroquial
Nivel de desarrollo: democracia, aplicación de leyes menos desarrollado , derechos y libertades, instituciones de gobierno desarrollado	Súbdito	Nunca	Parroquial	Aprueba	Participante	Realizó en el último año trabajo voluntario para alguna organización: No	Parroquial
Economía fuerte que ofrezca empleos y buenos salarios	Súbdito	Algunas veces	Súbdito	No existe información	No existe información	participación en elecciones mucho , sigue noticias sobre política, conoce derechos civiles y políticos algo , interesa la política, cuanto habla de política con otras personas nada	Súbdito
Un sistema de seguridad social que garantice servicios de salud y bienestar a la gente	Súbdito	Algunas veces	Súbdito	No existe información	No existe información	La democracia es preferible a cualquier otra forma de gobierno	Participante
de ser mexicano y las costumbres y tradiciones, la forma de ser de la gente muy orgulloso la forma de gobierno en México menos orgulloso	Súbdito	Bueno	Súbdito	No existe información	No existe información	Algunas veces	Súbdito

Ayudó mucho	Súbdito	No existe información	No existe información	No existe información	No existe información	5 DERECHA - IZQUIERDA	Participante
el nacionalismo, la historia une completamente , las religiones , la política, diferencia entre campo y ciudades unen - dividen	Súbdito	No existe información	No existe información	No existe información	No existe información	CONSERVADOR	Participante
más democrático el municipio, menos el país y el municipio	Súbdito	No existe información	No existe información	No existe información	No existe información	Vigente en el lugar	Súbdito
La democracia es una buena forma de gobierno	Participante	No existe información	No existe información	No existe información	No existe información	Voto blanco o Nulo	Parroquial
Mayormente satisfecho con el funcionamiento en el país y municipio que en estado.	Participante	No existe información	No existe información	No existe información	No existe información	No es partidista	Participante
mantener el orden de la nación y proteger la libertad de expresión	Participante	No existe información	No existe información	No existe información	No existe información	Internet nada - televisión algo	Súbdito

Chihuahua - Tipo de cultura política predominante de acuerdo a las preguntas de (ENVUD, 2010)

Sistema como objeto general	Tipo de Cultura Política	Objetos políticos (INPUT)	Tipo de Cultura Política	Objetos administrativos (OUTPUT)	Tipo de Cultura Política	Uno mismo como objeto	Tipo de Cultura Política
Principal logro que ha tenido México: Democracia – Leyes	Participante	Algunas veces	Súbdito	Cuanto confía en las siguientes instituciones: iglesias y ejércitos mucho , tv, IFE, OSC, pequeñas empresas, bancos, Gobierno federal, municipal, estatal algo , internet, policía, nada	Súbdito	No se puede ser tan confiado	Súbdito
Instituciones de gobierno, democracia y derechos desarrollado mucho aplicación de la ley desarrollado	Participante	Algunas veces	Súbdito	Aprueba	Súbdito	Realizó en el último año trabajo voluntario para alguna organización: No	Súbdito
Economía fuerte que ofrezca empleos y buenos salarios	Súbdito	Algunas veces	Súbdito	No existe información	No existe información	participación en elecciones mucho , conoce derechos civiles algo sigue noticias de política, cuanto habla de política con otras personas, cuanto le interesa la política nada	Súbdito
Una democracia en la que los ciudadanos participen, ejerzan sus derechos y libertades y los gobernantes rindan cuentas	Participante	Algunas veces	Súbdito	No existe información	No existe información	La democracia es preferible a cualquier otra forma de gobierno	Participante
ser mexicano, costumbres, forma de gobierno y forma de ser muy orgulloso , nivel de desarrollo económico de México orgulloso	Súbdito	Bueno	Súbdito	No existe información	No existe información	Algunas veces	Súbdito

Ayudó mucho	Súbdito	No existe información	No existe información	No existe información	No existe información	IZQUIERDA - DERECHA	Súbdito
nacionalismo, historia, religiones, deportes unen completamente , las regiones, las ideologías, las etnias, diferencias entre jóvenes y mayores divide completamente	Súbdito	No existe información	No existe información	No existe información	No existe información	CONSERVADOR	Súbdito
país, Estado y municipio democráticos	Súbdito	No existe información	No existe información	No existe información	No existe información	Vigente en el lugar	Súbdito
La democracia es una buena forma de gobierno	Participante	No existe información	No existe información	No existe información	No existe información	PRI	Participante
País, estado y municipio satisfecho	Participante	No existe información	No existe información	No existe información	No existe información	Algo PRIISTA	Participante
mantener el orden de la nación y combatir el alza de precios	Participante	No existe información	No existe información	No existe información	No existe información	Tv mucho - radio, Periódicos, plática con la gente algo internet nada	Participante

Coahuila - Tipo de cultura política predominante de acuerdo a las preguntas de (ENVUD, 2010)

Sistema como objeto general	Tipo de Cultura Política	Objetos políticos (INPUT)	Tipo de Cultura Política	Objetos administrativos (OUTPUT)	Tipo de Cultura Política	Uno mismo como objeto	Tipo de Cultura Política
Principal logro que ha tenido México: Democracia – Leyes	Participante	Algunas veces	Súbdito	Cuanto confía en las siguientes instituciones: iglesias y ejércitos mucho , tv, IFE, OSC, pequeñas empresas, bancos, Gobierno federal, municipal, estatal algo , internet, policía, nada	Súbdito	No se puede ser tan confiado	Súbdito
Instituciones de gobierno, democracia y derechos desarrollado mucho aplicación de la ley desarrollado	Participante	Algunas veces	Súbdito	Aprueba	Súbdito	Realizó en el último año trabajo voluntario para alguna organización: No	Súbdito
Economía fuerte que ofrezca empleos y buenos salarios	Súbdito	Algunas veces	Súbdito	No existe información	No existe información	participación en elecciones mucho , conoce derechos civiles algo sigue noticias de política, cuanto habla de política con otras personas, cuanto le interesa la política nada	Súbdito
Una democracia en la que los ciudadanos participen, ejerzan sus derechos y libertades y los gobernantes rindan cuentas	Participante	Algunas veces	Súbdito	No existe información	No existe información	La democracia es preferible a cualquier otra forma de gobierno	Participante

ser mexicano, costumbres, forma de gobierno y forma de ser muy orgulloso , nivel de desarrollo económico de México orgulloso	Súbdito	Bueno	Súbdito	No existe información	No existe información	Algunas veces	Súbdito
Ayudó mucho	Súbdito	No existe información	No existe información	No existe información	No existe información	IZQUIERDA - DERECHA	Súbdito
nacionalismo, historia, religiones, deportes unen completamente , las regiones, las ideologías, las etnias, diferencias entre jóvenes y mayores divide completamente	Súbdito	No existe información	No existe información	No existe información	No existe información	CONSERVADOR	Súbdito
país, Estado y municipio democráticos	Súbdito	No existe información	No existe información	No existe información	No existe información	Vigente en el lugar	Súbdito
La democracia es una buena forma de gobierno	Participante	No existe información	No existe información	No existe información	No existe información	PRI	Participante
País, estado y municipio satisfecho	Participante	No existe información	No existe información	No existe información	No existe información	Algo PRIISTA	Participante
mantener el orden de la nación y combatir el alza de precios	Participante	No existe información	No existe información	No existe información	No existe información	Tv mucho - radio, Periódicos, plática con la gente ALGO internet nada	Participante

Colima - Tipo de cultura política predominante de acuerdo a las preguntas de (ENVUD, 2010)

Sistema como objeto general	Tipo de Cultura Política	Objetos políticos (INPUT)	Tipo de Cultura Política	Objetos administrativos (OUTPUT)	Tipo de Cultura Política	Uno mismo como objeto	Tipo de Cultura Política
Principal logro que ha tenido México: Orden y estabilidad - Leyes	Participante	Algunas veces	Súbdito	Cuanto confía en las siguientes instituciones: iglesias mucho , tv, IFE, OSC, pequeñas empresas, bancos, Gobierno federal, municipal, estatal algo	Súbdito	No se puede ser tan confiado	Súbdito
Instituciones de gobierno desarrollado mucho democracia y derechos, aplicación de la ley desarrollado	Participante	Algunas veces	Súbdito	aprueba al presidente y gobernador y desaprueba al congreso y suprema corte	Súbdito	Realizó en el último año trabajo voluntario para alguna organización: No	Súbdito
Economía fuerte que ofrezca empleos y buenos salarios	Súbdito	Algunas veces	Súbdito	No existe información	No existe información	le interesa la política bastante , conoce derechos civiles, sigue noticias de política, cuanto habla de política con otras personas, participa en elecciones algo	Participante
Un estado de derecho en el que prevalezca la legalidad y se castigue a quienes rompan las leyes	Participante	Algunas veces	Súbdito	No existe información	No existe información	La democracia es preferible a cualquier otra forma de gobierno	Participante

ser mexicano, costumbres, muy orgulloso , forma de gobierno y forma de ser, nivel de desarrollo económico de México orgulloso	Súbdito	Bueno	Súbdito	No existe información	No existe información	Algunas veces	Súbdito
Ayudó algo	Súbdito	No existe información	No existe información	No existe información	No existe información	IZQUIERDA - DERECHA	Súbdito
nacionalismo, deportes unen , las regiones, las ideologías, las etnias, diferencias entre jóvenes y mayores unen menos	Súbdito	No existe información	No existe información	No existe información	No existe información	CONSERVADOR	Súbdito
Más democrático el país que el estado y municipio	Participante	No existe información	No existe información	No existe información	No existe información	Vigente en el lugar	Súbdito
La democracia es una buena forma de gobierno	Participante	No existe información	No existe información	No existe información	No existe información	PRI	Participante
Más satisfecho en el país que el estado y municipio	Participante	No existe información	No existe información	No existe información	No existe información	No es partidista	Participante
mantener el orden de la nación y combatir el alza de precios	Participante	No existe información	No existe información	No existe información	No existe información	Tv mucho - radio, radio, plática con la gente algo internet nada	Participante

Distrito Federal - Tipo de cultura política predominante de acuerdo a las preguntas de (ENVUD, 2010)

Sistema como objeto general	Tipo de Cultura Política	Objetos políticos (INPUT)	Tipo de Cultura Política	Objetos administrativos (OUTPUT)	Tipo de Cultura Política	Uno mismo como objeto	Tipo de Cultura Política
Principal logro que ha tenido México: Cultura y artes	Súbdito	Rara vez	Súbdito	vecinos algo , gobierno federal estatal y municipal, partidos políticos, IFE, Cámara de diputados nada	Participante	No se puede ser tan confiado	Súbdito
derechos y libertades mucho democracia, instituciones, aplicación de la ley menos desarrollados	Participante	Nunca	Súbdito	Desaprueba	Participante	Realizó en el último año trabajo voluntario para alguna organización: No	Súbdito
Economía fuerte que ofrezca empleos y buenos salarios	Súbdito	Rara vez	Súbdito	No existe información	No existe información	le interesa la política nada , sigue noticias de política, participa en elecciones algo conoce derechos civiles, cuanto habla de política con otras personas poco	Súbdito
Un sistema de seguridad social que garantice servicios de salud y bienestar a la gente	Participante	Nunca	Súbdito	No existe información	No existe información	La democracia es preferible a cualquier otra forma de gobierno	Participante

ser mexicano, costumbres, muy orgulloso , forma de ser algo orgulloso forma de gobierno, nivel de desarrollo económico de México orgulloso	Súbdito	Bueno	Súbdito	No existe información	No existe información	Algunas veces	Súbdito
Ayudó algo	Súbdito	No existe información	No existe información	No existe información	No existe información	IZQUIERDA - DERECHA	Súbdito
nacionalismo, la historia, deportes unen más , las regiones, las ideologías, las etnias, diferencias entre jóvenes y mayores unen dividen	Participante	No existe información	No existe información	No existe información	No existe información	CONSERVADOR	Súbdito
Más democrático el país y el municipio que el Estado	Participante	No existe información	No existe información	No existe información	No existe información	Vigente en el lugar	Súbdito
La democracia es una buena forma de gobierno	Participante	No existe información	No existe información	No existe información	No existe información	No sabe - No contesto	Súbdito
Más satisfecho en el país que el estado y municipio	Participante	No existe información	No existe información	No existe información	No existe información	No es partidista	Participante
mantener el orden de la nación y combatir el alza de precios	Participante	No existe información	No existe información	No existe información	No existe información	Tv mucho - radio, periódico, algo plática con la gente , internet nada	Participante

Durango - Tipo de cultura política predominante de acuerdo a las preguntas de (ENVUD, 2010)

Sistema como objeto general	Tipo de Cultura Política	Objetos políticos (INPUT)	Tipo de Cultura Política	Objetos administrativos (OUTPUT)	Tipo de Cultura Política	Uno mismo como objeto	Tipo de Cultura Política
Principal logro que ha tenido México: desarrollo económico - Leyes	Participante	Algunas veces	Súbdito	iglesias mucho , vecinos, bancos, empresas algo , IFE, poco cámara de diputados, policía, gobierno federal, partidos políticos nada	Parroquial	No se puede ser tan confiado	Súbdito
derechos y libertades, democracia, instituciones, aplicación de la ley desarrollados	Participante	Nunca	Súbdito	Desaprueba	Súbdito	Realizó en el último año trabajo voluntario para alguna organización: No	Súbdito
Un sistema de seguridad social que garantice servicios de salud y bienestar a la gente	Participante	Nunca	Súbdito	No existe información	No existe información	le interesa la política algo , participa en elecciones poco conoce derechos civiles, cuanto habla de política con otras personas, sigue noticias de política menos	Participante
Una economía fuerte que ofrezca empleos y buenos salarios	Súbdito	Nunca	Súbdito	No existe información	No existe información	En algunas circunstancias un gobierno autoritario puede ser preferible a un gobierno democrático.	Súbdito

ser mexicano, costumbres, muy orgulloso , nivel de desarrollo económico, forma de ser algo orgulloso forma de gobierno menos orgulloso	Súbdito	Bueno	Súbdito	No existe información	No existe información	Nunca	Parroquial
Ayudó mucho	Súbdito	No existe información	No existe información	No existe información	No existe información	derecha	Súbdito
las religiones dividen el resto de variables unen un poco más	Parroquial	No existe información	No existe información	No existe información	No existe información	CONSERVADOR	Súbdito
Más democrático el país, después el municipio y menos el estado.	Participante	No existe información	No existe información	No existe información	No existe información	Vigente en el lugar	Súbdito
La democracia es una buena forma de gobierno	Participante	No existe información	No existe información	No existe información	No existe información	PRI	Participante
Más satisfecho en el país que el estado y municipio	Participante	No existe información	No existe información	No existe información	No existe información	No es partidista	Participante
combatir el alza de precios	Participante	No existe información	No existe información	No existe información	No existe información	Tv mucho - radio, periódico, plática con la gente algo internet nada	Participante

Hidalgo - Tipo de cultura política predominante de acuerdo a las preguntas de (ENVUD, 2010)

Sistema como objeto general	Tipo de Cultura Política	Objetos políticos (INPUT)	Tipo de Cultura Política	Objetos administrativos (OUTPUT)	Tipo de Cultura Política	Uno mismo como objeto	Tipo de Cultura Política
Principal logro que ha tenido México: Desarrollo económico - Cultura y artes	Súbdito	Algunas veces	Súbdito	iglesias mucho , ejército, prensa, TV algo , internet, cámara de diputados, policía, gobierno federal, partidos políticos nada	Parroquial	No se puede ser tan confiado	Súbdito
derechos y libertades desarrollado instituciones, aplicación de la ley, democracia menos desarrollados	Súbdito	Nunca	Súbdito	Aprueba	Súbdito	Realizó en el último año trabajo voluntario para alguna organización: No	Súbdito
Una economía fuerte que ofrezca empleos y buenos salarios	Súbdito	Algunas veces	Súbdito	No existe información	No existe información	participa en elecciones mucho , interesa la política, sigue noticias de política, habla de asuntos políticos, conoce sus derechos algo	Súbdito
Una democracia en la que los ciudadanos participen, ejerzan sus derechos y libertades y los gobernantes rindan cuentas.	Participante	Algunas veces	Súbdito	No existe información	No existe información	La democracia es preferible a cualquier otra forma de gobierno.	Participante

ser mexicano, costumbres muy orgulloso , nivel de desarrollo económico, forma de ser algo orgulloso forma de gobierno menos orgulloso	Súbdito	Bueno	Súbdito	No existe información		Algunas veces	Súbdito
Ayudó mucho	Súbdito	No existe información	No existe información	No existe información	No existe información	DERECHA - IZQ	Súbdito
el nacionalismo, la historia, deportes une , la política, las religiones, raza, clases sociales, ideologías unen dividen	Súbdito	No existe información	No existe información	No existe información	No existe información	CONSERVADOR	Súbdito
Democráticos país, estado y municipio.	Participante	No existe información	No existe información	No existe información	No existe información	Vigente en el lugar	Súbdito
La democracia es una buena forma de gobierno	Participante	No existe información	No existe información	No existe información	No existe información	NS	Súbdito
más satisfecho con estado y municipio que con el país	Participante	No existe información	No existe información	No existe información	No existe información	No es partidista	Participante
Mantener el orden de la nación - Dar mayor oportunidad a la gente a participar en decisiones gubernamentales importantes.	Participante	No existe información	No existe información	No existe información	No existe información	Tv, pláticas con la gente algo radio, periódico, internet nada	Participante

Jalisco - Tipo de cultura política predominante de acuerdo a las preguntas de (ENVUD, 2010)

Sistema como objeto general	Tipo de Cultura Política	Objetos políticos (INPUT)	Tipo de Cultura Política	Objetos administrativos (OUTPUT)	Tipo de Cultura Política	Uno mismo como objeto	Tipo de Cultura Política
Principal logro que ha tenido México: Desarrollo económico - Bienestar social	Participante	Algunas veces	Súbdito	iglesias, ejército mucho , vecinos, pequeñas empresas algo , internet, cámara de diputados, policía, gobierno federal, partidos políticos poco gobierno municipal nada	Parroquial	No se puede ser tan confiado	Súbdito
derechos y libertades, democracia, instituciones, desarrollado aplicación de la ley menos desarrollado	Participante	Nunca	Súbdito	Aprueba	Súbdito	Realizó en el último año trabajo voluntario para alguna organización: No	Súbdito
Una economía fuerte que ofrezca empleos y buenos salarios	Súbdito	Nunca	Súbdito	No existe información		participa en elecciones mucho , sigue noticias de política, conoce sus derechos ALGO habla de asuntos políticos, interesa la política nada	Participante
Un sistema de seguridad social que garantice servicios de salud y bienestar a la gente.	Participante	Algunas veces	Súbdito			La democracia es preferible a cualquier otra forma de gobierno.	Participante
ser mexicano, costumbres muy orgulloso , forma de ser, nivel de desarrollo económico, algo orgulloso forma de gobierno menos orgulloso	Súbdito	Bueno	Súbdito	No existe información		Algunas veces	Participante

Ayudó mucho	Súbdito	No existe información	No existe información	DERECHA	Súbdito
el nacionalismo, la historia, deportes, las religiones une , la política, , raza, clases sociales, ideologías unen dividen	Parroquial			CONSERVADOR	Súbdito
Más democrático el país que el estado y municipio.	Participante			Vigente en el lugar	Súbdito
La democracia es una buena forma de gobierno	Participante			NS	Súbdito
más satisfecho con el municipio que con el país y estado	Participante			No es partidista	Participante
mantener el orden de la nación - combatir el alza de precios	Participante	No existe información	No existe información	Tv mucho , radio, pláticas con la gente poco periódico, internet nada	Participante

Estado de México - Tipo de cultura política predominante de acuerdo a las preguntas de (ENVUD, 2010)

Sistema como objeto general	Tipo de Cultura Política	Objetos políticos (INPUT)	Tipo de Cultura Política	Objetos administrativos (OUTPUT)	Tipo de Cultura Política	Uno mismo como objeto	Tipo de Cultura Política
Principal logro que ha tenido México: Cultura y artes	Súbdito	Rara vez	Súbdito	vecinos, pequeñas empresas, OSC, iglesias algo internet, cámara de diputados, policía, gobierno federal, partidos políticos, gobierno municipal, gobierno estatal nada	Participante	No se puede ser tan confiado	Súbdito
derechos y libertades desarrollado democracia, instituciones, aplicación de la ley menos desarrollado	Participante	Nunca	Súbdito	gobernador APRUEBA presidente, SCJN y congreso DESAPRUEBA	Participante	Realizó en el último año trabajo voluntario para alguna organización: No	Súbdito
Una economía fuerte que ofrezca empleos y buenos salarios	Súbdito	Nunca	Súbdito	No existe información	No existe información	participa en elecciones y conoce sus derechos algo sigue noticias de política, habla de asuntos políticos, interesa la política nada	Súbdito
Un sistema de seguridad social que garantice servicios de salud y bienestar a la gente.	Participante	Nunca	Súbdito	No existe información	No existe información	La democracia es preferible a cualquier otra forma de gobierno.	Participante

ser mexicano, costumbres muy orgulloso , forma de ser, nivel de desarrollo económico, forma de gobierno algo orgulloso	Súbdito	Bueno	Súbdito	No existe información	No existe información	Algunas veces	Súbdito
Ayudó mucho	Súbdito	No existe información	No existe información	No existe información	No existe información	IZQUIERDA - DERECHA	Súbdito
el nacionalismo, la historia, deportes, une completamente , las regiones, clases sociales dividen completamente la política, , raza, ideologías unen dividen	Súbdito	No existe información	No existe información	No existe información	No existe información	CONSERVADOR	Súbdito
democrático país, estado y municipio	Participante	No existe información	No existe información	No existe información	No existe información	Vigente en el lugar	Súbdito
La democracia es una buena forma de gobierno	Participante	No existe información	No existe información	No existe información	No existe información	PRI	Participante
más satisfecho con el país y municipio que con el estado	Participante	No existe información	No existe información	No existe información	No existe información	No es partidista	Participante
Dar mayor oportunidad a la gente a participar en decisiones gubernamentales importantes - mantener el orden de la nación	Participante	No existe información	No existe información	No existe información	No existe información	Tv algo , radio, pláticas con la gente poco periódico, internet nada	Participante

Michoacán - Tipo de cultura política predominante de acuerdo a las preguntas de (ENVUD, 2010)

Sistema como objeto general	Tipo de Cultura Política	Objetos políticos (INPUT)	Tipo de Cultura Política	Objetos administrativos (OUTPUT)	Tipo de Cultura Política	Uno mismo como objeto	Tipo de Cultura Política
Principal logro que ha tenido México: Cultura y artes	Súbdito	Algunas veces	Súbdito	iglesias MUCHO , OSC, vecinos, bancos, IFE, ejército algo , internet, cámara de diputados, policía, gobierno federal, partidos políticos, gobierno municipal, gobierno estatal nada	Parroquial	No se puede ser tan confiado	Súbdito
derechos y libertades, democracia, instituciones, aplicación de la ley desarrollados	Participante	Nunca	Súbdito	presidente, gobernador aprueba , Congreso de la unión y SCJ desaprueba	Súbdito	Realizó en el último año trabajo voluntario para alguna organización: No	Súbdito
Una economía fuerte que ofrezca empleos y buenos salarios	Súbdito	Nunca	Súbdito	No existe información	No existe información	participa en elecciones algo conoce sus derechos Y sigue noticias de política poco , habla de asuntos políticos, interesa la política nada	Súbdito
Un sistema de seguridad social que garantice servicios de salud y bienestar a la gente.	Participante	Nunca	Súbdito	No existe información	No existe información	La democracia es preferible a cualquier otra forma de gobierno.	Participante

ser mexicano, costumbres muy orgulloso , forma de ser algo orgulloso nivel de desarrollo económico poco orgulloso forma de gobierno menos orgulloso	Súbdito	Bueno	Súbdito	No existe información	No existe información	Algunas veces	Súbdito
Ayudó mucho	Súbdito	No existe información	No existe información	No existe información	No existe información	IZQUIERDA - DERECHA	Súbdito
el nacionalismo, la historia, deportes, une las regiones, clases sociales, la política, , raza, ideologías unen dividen	Súbdito	No existe información	No existe información	No existe información	No existe información	CONSERVADOR	Súbdito
Más democrático el país que el estado y municipio	Súbdito	No existe información	No existe información	No existe información	No existe información	Vigente en el lugar	Súbdito
La democracia es una buena forma de gobierno	Participante	No existe información	No existe información	No existe información	No existe información	NS	Súbdito
Satisfechos en los tres: país, estado y municipio	Participante	No existe información	No existe información	No existe información	No existe información	No es partidista	Participante
Mantener el orden de la nación y combatir el alza de precios	Participante	No existe información	No existe información	No existe información	No existe información	Tv mucho , radio, pláticas con la gente poco periódico, internet nada	Participante

Morelos.- Tipo de cultura política predominante de acuerdo a las preguntas de (ENVUD, 2010)

Sistema como objeto general	Tipo de Cultura Política	Objetos políticos (INPUT)	Tipo de Cultura Política	Objetos administrativos (OUTPUT)	Tipo de Cultura Política	Uno mismo como objeto	Tipo de Cultura Política
Principal logro que ha tenido México: Cultura y artes	Súbdito	Rara vez	Súbdito	iglesias mucho , OSC, vecinos, bancos, ejército, IFE, algo , internet, cámara de diputados, policía, gobierno federal, partidos políticos, gobierno municipal, gobierno estatal nada	Parroquial	No se puede ser tan confiado	Súbdito
derechos y libertades más desarrollado , democracia, instituciones, aplicación de la ley desarrollado	Participante	Rara vez	Súbdito	presidente, SCJ aprueba , Congreso de la unión y gobernador desaprueba	Participante	Realizó en el último año trabajo voluntario para alguna organización: No	Súbdito
Una economía fuerte que ofrezca empleos y buenos salarios	Súbdito	Rara vez	Súbdito	No existe información	No existe información	conoce sus derechos ALGO participa en las elecciones, sigue noticias de política, habla de asuntos políticos, interesa la política MENOS	Participante
Una democracia en la que los ciudadanos participen, ejerzan sus derechos y libertades, y los gobernantes rindan cuentas.	Participante	Rara vez	Súbdito	No existe información	No existe información	La democracia es preferible a cualquier otra forma de gobierno.	Participante

ser mexicano, costumbres muy orgulloso , forma de ser algo orgulloso nivel de desarrollo económico poco orgulloso forma de gobierno menos orgulloso	Súbdito	Bueno	Súbdito	No existe información	No existe información	Algunas veces	Súbdito
Ayudó mucho	Súbdito	No existe información	No existe información	No existe información	No existe información	IZQUIERDA - DERECHA	Súbdito
el nacionalismo, las religiones une las regiones, clases sociales, la política, , raza, ideologías unen dividen	Súbdito	No existe información	No existe información	No existe información	No existe información	PROGRESISTA - CONSERVADOR	Súbdito
Más democrático el país que el estado y municipio	Participante	No existe información	No existe información	No existe información	No existe información	Vigente en el lugar	Súbdito
La democracia es una buena forma de gobierno	Participante	No existe información	No existe información	No existe información	No existe información	PRI	Participante
Satisfechos en los tres: país, estado y municipio	Participante	No existe información	No existe información	No existe información	No existe información	No es partidista	Participante
Mantener el orden de la nación y combatir el alza de precios	Participante	No existe información	No existe información	No existe información	No existe información	Tv mucho , radio algo , periódico poco pláticas con la gente .	Súbdito

Nayarit.- Tipo de cultura política predominante de acuerdo a las preguntas de (ENVUD, 2010)

Sistema como objeto general	Tipo de Cultura Política	Objetos políticos (INPUT)	Tipo de Cultura Política	Objetos administrativos (OUTPUT)	Tipo de Cultura Política	Uno mismo como objeto	Tipo de Cultura Política
Principal logro que ha tenido México: Orden y estabilidad - Democracia	Participante	Rara vez	Súbdito	iglesias, ejército mucho , gobierno del estado, televisión, OSC, vecinos, bancos, ejército, IFE, algo , internet, cámara de diputados, policía, gobierno federal, partidos políticos, gobierno municipal, nada	Parroquial	No se puede ser tan confiado	Súbdito
derechos y libertades más desarrollado , democracia, instituciones, aplicación de la ley desarrollado	Participante	Nunca	Súbdito	gobernador aprueba , presidente, SCJ Congreso de la unión y desaprueba	Súbdito	Realizó en el último año trabajo voluntario para alguna organización: No	Súbdito
Una economía fuerte que ofrezca empleos y buenos salarios	Súbdito	Nunca	Súbdito	No existe información	No existe información	conoce sus derechos algo participa en las elecciones, sigue noticias de política, habla de asuntos políticos, interesa la política nada	Súbdito
Un sistema de seguridad social que garantice servicios de salud y bienestar a la gente.	Participante	Algunas veces	Súbdito	No existe información	No existe información	La democracia es preferible a cualquier otra forma de gobierno.	Participante

ser mexicano, costumbres muy orgulloso , forma de ser algo orgulloso nivel de desarrollo económico, forma de gobierno poco orgulloso	Súbdito	Bueno	Súbdito	No existe información	No existe información	Algunas veces	Súbdito
Ayudó mucho	Súbdito	No existe información	No existe información	No existe información	No existe información	IZQUIERDA - DERECHA	Súbdito
el nacionalismo, historia, las religiones, los deportes UNE COMPLETAMENTE , la política, clases sociales, las regiones, las regiones del país, raza, ideologías dividen completamente	Súbdito	No existe información	No existe información	No existe información	No existe información	PROGRESISTA - CONSERVADOR	Súbdito
Más democrático el país que el estado y municipio	Participante	No existe información	No existe información	No existe información	No existe información	Vigente en el lugar	Súbdito
La democracia es una buena forma de gobierno	Participante	No existe información	No existe información	No existe información	No existe información	NS	Súbdito
mayormente satisfecho país, menor en estado y municipio	Participante	No existe información	No existe información	No existe información	No existe información	No es partidista	Participante
Mantener el orden de la nación y combatir el alza de precios	Participante	No existe información	No existe información	No existe información	No existe información	Tv mucho , pláticas con la gente algo , radio poco , periódico, internet nada	Participante

Nuevo León.- Tipo de cultura política predominante de acuerdo a las preguntas de (ENVUD, 2010)

Sistema como objeto general	Tipo de Cultura Política	Objetos políticos (INPUT)	Tipo de Cultura Política	Objetos administrativos (OUTPUT)	Tipo de Cultura Política	Uno mismo como objeto	Tipo de Cultura Política
Principal logro que ha tenido México: Orden y estabilidad - Democracia	Participante	Algunas veces	Súbdito	iglesias, ejército mucho , prensa, gobierno del estado, televisión, OSC, vecinos, bancos, ejército, IFE, algo , internet, cámara de diputados, policía, gobierno federal, partidos políticos, gobierno municipal, nada	Parroquial	No se puede ser tan confiado	Súbdito
derechos y libertades e instituciones de gobierno más desarrollado , democracia aplicación de la ley desarrollado	Participante	Rara vez	súbdito	presidente, scj, gobernador aprueba , congreso de la unión y desaprueba	Participante	Realizó en el último año trabajo voluntario para alguna organización: No	Súbdito
Una economía fuerte que ofrezca empleos y buenos salarios	Súbdito	Rara vez	Súbdito	No existe información	No existe información	participa en las elecciones mucho , sigue noticias de política, habla de asuntos políticos, conoce sus derechos algo interesa la política nada	Participante
Un sistema de seguridad social que garantice servicios de salud y bienestar a la gente.	Participante	Algunas veces	Súbdito	No existe información	No existe información	La democracia es preferible a cualquier otra forma de gobierno.	Participante

ser mexicano, costumbres muy orgulloso , forma de ser , nivel de desarrollo económico, forma de gobierno algo orgulloso	Súbdito	Bueno	Súbdito	No existe información	No existe información	Algunas veces	Súbdito
Ayudó mucho	Súbdito	No existe información	No existe información	No existe información	No existe información	IZQUIERDA - DERECHA	Súbdito
los deportes une completamente , el nacionalismo, historia, las religiones unen poco , la política, clases sociales, los partidos políticos dividen	Súbdito	No existe información	No existe información	No existe información	No existe información	CONSERVADOR	Súbdito
Más democrático el país y el estado que el municipio	Participante	No existe información	No existe información	No existe información	No existe información	Vigente en el lugar	Súbdito
La democracia es una buena forma de gobierno	Participante	No existe información	No existe información	No existe información	No existe información	PRI	Participante
satisfecho con el país, estado y municipio	Participante	No existe información	No existe información	No existe información	No existe información	No es partidista	Participante
Mantener el orden de la nación y combatir el alza de precios	Participante	No existe información	No existe información	No existe información	No existe información	Tv mucho , radio, periódicos algo , pláticas, internet nada	Participante

Oaxaca.- Tipo de cultura política predominante de acuerdo a las preguntas de (ENVUD, 2010)

Sistema como objeto general	Tipo de Cultura Política	Objetos políticos (INPUT)	Tipo de Cultura Política	Objetos administrativos (OUTPUT)	Tipo de Cultura Política	Uno mismo como objeto	Tipo de Cultura Política
Principal logro que ha tenido México: Cultura y artes - Leyes	Súbdito	Rara vez	Súbdito	iglesias, mucho , vecinos, bancos, OSC algo , IFE, gobierno. Pal, estatal, federal, tv, ejército poco , internet, partidos políticos, SCJ nada	Parroquial	No se puede ser tan confiado	Súbdito
cultura y artes más desarrollado , derechos y libertades e instituciones de gobierno democracia aplicación de la ley algo desarrollado	Súbdito	Nunca	Súbdito	aprueba a todos	Súbdito	Realizó en el último año trabajo voluntario para alguna organización: No	Súbdito
Una economía fuerte que ofrezca empleos y buenos salarios	Súbdito	Rara vez	Súbdito	No existe información	No existe información	participa en las elecciones, sigue noticias de política, habla de asuntos políticos, conoce sus derechos y interesa la política ALGO 5	Súbdito
Una democracia en la que los ciudadanos participen ejerzan sus derechos y libertados, y los gobernantes rindan cuentas.	Participante	Algunas veces	Súbdito	No existe información	No existe información	La democracia es preferible a cualquier otra forma de gobierno.	Participante

ser mexicano, costumbres muy orgulloso , forma de ser , algo orgulloso nivel de desarrollo económico, forma de gobierno poco orgulloso	Súbdito	Bueno	Súbdito	No existe información	No existe información	Algunas veces	Súbdito
Ayudó mucho	Súbdito	No existe información	No existe información	No existe información	No existe información	IZQUIERDA - DERECHA	Súbdito
los deportes, el nacionalismo, historia une la política, las religiones unen poco , clases sociales, las regiones del país y los partidos políticos dividen completamente	Súbdito	No existe información	No existe información	No existe información	No existe información	CONSERVADOR	Súbdito
Más democrático el país que el estado y municipio	Súbdito	No existe información	No existe información	No existe información	No existe información	Vigente en el lugar	Súbdito
La democracia es una buena forma de gobierno	Participante	No existe información	No existe información	No existe información	No existe información	NS	Súbdito
satisfecho con el país, estado y municipio	Participante	No existe información	No existe información	No existe información	No existe información	No es partidista	Participante
Mantener el orden de la nación y combatir el alza de precios	Participante	No existe información	No existe información	No existe información	No existe información	Tv algo , radio, periódicos poco , pláticas, internet nada	Participante

Puebla.- Tipo de cultura política predominante de acuerdo a las preguntas de (ENVUD, 2010)

Sistema como objeto general	Tipo de Cultura Política	Objetos políticos (INPUT)	Tipo de Cultura Política	Objetos administrativos (OUTPUT)	Tipo de Cultura Política	Uno mismo como objeto	Tipo de Cultura Política
Principal logro que ha tenido México: Orden y estabilidad - Cultura y artes	Participante	Rara vez	Súbdito	iglesias, mucho , vecinos, bancos, OSC, IFE algo , prensa, internet, gobierno. Pal, estatal, federal, municipal, tv, ejército poco , partidos políticos, SCJ, cámara de diputados, SCJ nada	Parroquial	No se puede ser tan confiado	Súbdito
derechos y libertades e instituciones de gobierno democracia aplicación de la ley algo desarrollado	Participante	Nunca	Súbdito	aprueba a todos	Participante	Realizó en el último año trabajo voluntario para alguna organización: No	Súbdito
Una economía fuerte que ofrezca empleos y buenos salarios	Súbdito	Rara vez	Súbdito	No existe información	No existe información	participa en las elecciones, sigue noticias de política, habla de asuntos políticos, conoce sus derechos y interesa la política ALGO 5	Súbdito
Un sistema de seguridad social que garantice servicios de salud y bienestar a la gente	Participante	Algunas veces	Participante	No existe información	No existe información	La democracia es preferible a cualquier otra forma de gobierno.	Participante

ser mexicano, costumbres muy orgulloso , forma de ser , algo orgulloso nivel de desarrollo económico, forma de gobierno poco orgulloso	Súbdito	Bueno	Súbdito	No existe información	No existe información	Algunas veces	Súbdito
Ayudó mucho	Súbdito	No existe información	No existe información	No existe información	No existe información	IZQUIERDA - DERECHA 5	Súbdito
el nacionalismo, historia, religiones unen los deportes, la política, clases sociales, las regiones del país y los partidos políticos unen menos	Súbdito	No existe información	No existe información	No existe información	No existe información	CONSERVADOR	Súbdito
Más democrático el país que el estado y municipio	Participante	No existe información	No existe información	No existe información	No existe información	Vigente en el lugar	Súbdito
La democracia es una buena forma de gobierno	Participante	No existe información	No existe información	No existe información	No existe información	Voto blanco o nulo	Participante
más satisfecho con el país que con el estado y municipio	Participante	No existe información	No existe información	No existe información	No existe información	No es partidista	Participante
Dar mayor oportunidad a la gente a participar en decisiones gubernamentales importantes y combatir el alza de precios	Participante	No existe información	No existe información	No existe información	No existe información	Tv mucho , radio algo , periódicos, pláticas, internet nada	Participante

Querétaro.- Tipo de cultura política predominante de acuerdo a las preguntas de (ENVUD, 2010)

Sistema como objeto general	Tipo de Cultura Política	Objetos políticos (INPUT)	Tipo de Cultura Política	Objetos administrativos (OUTPUT)	Tipo de Cultura Política	Uno mismo como objeto	Tipo de Cultura Política
Principal logro que ha tenido México: DEMOCRACIA	Participante	Algunas veces	Súbdito	iglesias, mucho , ejército, prensa, TV, internet, vecinos, bancos, OSC, IFE, gobierno. Pal, estatal, federal, municipal, algo policía, partidos políticos, SCJ, cámara de diputados poco	Parroquial	No se puede ser tan confiado	Súbdito
derechos y libertades menos desarrollado instituciones de gobierno, democracia, aplicación de la ley algo desarrollado	Participante	Algunas veces	Súbdito	aprueba a todos	Participante	Realizó en el último año trabajo voluntario para alguna organización: No	Súbdito
Una economía fuerte que ofrezca empleos y buenos salarios	Súbdito	Algunas veces	Súbdito	No existe información	No existe información	participa en las elecciones mucho , le interesa la política algo sigue noticias de política, habla de asuntos políticos, conoce sus derechos poco	Participante
Una democracia en la que los ciudadanos participen, ejerzan sus derechos y libertades, y los gobernantes rindan cuentas.	Participante	Algunas veces	Súbdito	No existe información		La democracia es preferible a cualquier otra forma de gobierno.	Participante

ser mexicano, costumbres muy orgulloso , forma de ser , nivel de desarrollo económico, forma de gobierno algo orgulloso	Súbdito	Bueno	Súbdito			Algunas veces	Súbdito
Ayudó algo	Súbdito	No existe información	No existe información	No existe información	No existe información	DERECHA	Súbdito
el deporte, historia, unen la política, clases sociales, las regiones del país y los partidos políticos unen menos , partidos políticos, clases sociales, la política dividen completamente	Súbdito	No existe información	No existe información	No existe información	No existe información	CONSERVADOR	Súbdito
Más democrático el país que el estado y municipio	Participante	No existe información	No existe información	No existe información	No existe información	Vigente en el lugar	Súbdito
La democracia es una buena forma de gobierno	Participante	No existe información	No existe información	No existe información	No existe información	PRI	Participante
SATISFECHO con el país con el estado y municipio	Participante	No existe información	No existe información	No existe información	No existe información	No es partidista	Participante
Dar mayor oportunidad a la gente a participar en decisiones gubernamentales importantes y combatir el alza de precios	Participante	No existe información	No existe información	No existe información	No existe información	Tv algo , radio poco , periódicos, pláticas, internet nada	Participante

Quintana Roo.- Tipo de cultura política predominante de acuerdo a las preguntas de (ENVUD, 2010)

Sistema como objeto general	Tipo de Cultura Política	Objetos políticos (INPUT)	Tipo de Cultura Política	Objetos administrativos (OUTPUT)	Tipo de Cultura Política	Uno mismo como objeto	Tipo de Cultura Política
Principal logro que ha tenido México: Cultura y artes - Democracia	Participante	Nunca	Súbdito	iglesias, ejército y vecinos mucho , prensa, TV, ALGO bancos, OSC, IFE, gobierno. Pal, estatal, federal, municipal, policía, partidos políticos, SCJ, cámara de diputados nada	Parroquial	No se puede ser tan confiado	Súbdito
derechos y libertades menos desarrollado instituciones de gobierno, democracia, aplicación de la ley algo desarrollado	Participante	Nunca	Súbdito	desaprueba a todos	Participante	Realizó en el último año trabajo voluntario para alguna organización: No	Súbdito
Una economía fuerte que ofrezca empleos y buenos salarios	Súbdito	Nunca	Súbdito	No existe información	No existe información	participa en las elecciones mucho , sigue noticias de política algo , le interesa la política habla de asuntos políticos, conoce sus derechos poco	Participante
Un sistema de seguridad social que garantice servicios de salud y bienestar a la gente.	Participante	Nunca	Súbdito	No existe información	No existe información	La democracia es preferible a cualquier otra forma de gobierno.	Participante

ser mexicano, costumbres muy orgulloso , forma de ser , nivel de desarrollo económico, forma de gobierno algo orgulloso	Súbdito	Bueno	Súbdito	No existe información	Nunca	Súbdito
Ayudó algo	Súbdito	No existe información	No existe información	No existe información	DERECHA	Súbdito
historia une completamente el nacionalismo une mucho la política, clases sociales, las regiones del país y los partidos políticos, partidos políticos, clases sociales, la política dividen completamente	Súbdito	No existe información	No existe información	No existe información	PROGRESISTA	Súbdito
democrático el país, el estado y municipio	Participante	No existe información	No existe información	No existe información	Vigente en el lugar	Súbdito
La democracia es una buena forma de gobierno	Participante	No existe información	No existe información	No existe información	Voto en blanco o Nulo	Participante
más satisfecho con el país que con el estado y municipio	Participante	No existe información	No existe información	No existe información	No es partidista	Participante
combatir el alza de precios	Participante	No existe información	No existe información	No existe información	Tv algo , radio, periódicos poco , pláticas con la gente, internet nada	Participante

Sinaloa.- Tipo de cultura política predominante de acuerdo a las preguntas de (ENVUD, 2010)

Sistema como objeto general	Tipo de Cultura Política	Objetos políticos (INPUT)	Tipo de Cultura Política	Objetos administrativos (OUTPUT)	Tipo de Cultura Política	Uno mismo como objeto	Tipo de Cultura Política
Principal logro que ha tenido México: Desarrollo económico - Democracia	Participante	Algunas veces	Súbdito	iglesias, ejército y vecinos mucho , prensa, TV, algo bancos, OSC, IFE, gobierno. Pal, estatal, federal, municipal, policía, partidos políticos, SCJ, cámara de diputados nada	Parroquial	No se puede ser tan confiado	Súbdito
democracia, derechos y libertades más desarrollados instituciones de gobierno menos desarrollados Aplicación de la ley nada desarrollado	Participante	Algunas veces	Súbdito	governador desaprueba - presidente, SCJ, Congreso de la Unión aprueba	Participante	Realizó en el último año trabajo voluntario para alguna organización: No	Súbdito
Una economía fuerte que ofrezca empleos y buenos salarios	Súbdito	Algunas veces	Súbdito	No existe información	No existe información	participa en las elecciones mucho , sigue noticias de política, le interesa la política habla de asuntos políticos, conoce sus derechos nada	Súbdito
Un sistema de seguridad social que garantice servicios de salud y bienestar a la gente.	Participante	Algunas veces	Súbdito	No existe información	No existe información	La democracia es preferible a cualquier otra forma de gobierno.	Participante

ser mexicano, costumbres, forma de ser muy orgulloso , nivel de desarrollo económico, forma de gobierno algo orgulloso	Súbdito	Bueno	Súbdito	No existe información	No existe información	Algunas veces	Súbdito
Ayudó algo	Súbdito	No existe información	No existe información	No existe información	No existe información	IZAQUIERDA - DERECHA	Súbdito
historia, nacionalismo, historia, deportes una completamente la política, las regiones del país y los partidos políticos, partidos políticos unen dividen clases sociales dividen completamente	Súbdito	No existe información	No existe información	No existe información	No existe información	CONSERVADOR	Súbdito
más democrático el municipio que el país y el estado	Participante	No existe información	No existe información	No existe información	No existe información	Vigente en el lugar	Súbdito
La democracia es una buena forma de gobierno	Participante	No existe información	No existe información	No existe información	No existe información	PRI	Participante
satisfecho con el país estado y municipio	Participante	No existe información	No existe información	No existe información	No existe información	No es partidista	Participante
mantener el orden de la nación - combatir el alza de precios	Participante	No existe información	No existe información	No existe información	No existe información	Tv mucho , radio, periódicos, pláticas con la gente algo , periódicos, internet nada	Participante

San Luis Potosí.- Tipo de cultura política predominante de acuerdo a las preguntas de (ENVUD, 2010)

Sistema como objeto general	Tipo de Cultura Política	Objetos políticos (INPUT)	Tipo de Cultura Política	Objetos administrativos (OUTPUT)	Tipo de Cultura Política	Uno mismo como objeto	Tipo de Cultura Política
Principal logro que ha tenido México: Cultura y artes	Súbdito	Rara vez	Súbdito	iglesias mucho , ejército y vecinos prensa, TV, bancos, OSC, IFE, gobierno. Pal, estatal, federal, municipal, policía, partidos políticos, SCJ algo cámara de diputados nada	Parroquial	No se puede ser tan confiado	Súbdito
democracia, derechos y libertades, instituciones de gobierno, Aplicación de la ley desarrollados	Participante	Nunca	Súbdito	aprueba a todos	Participante	Realizó en el último año trabajo voluntario para alguna organización: No	Súbdito
Una economía fuerte que ofrezca empleos y buenos salarios	Súbdito	Algunas veces	Súbdito	No existe información	No existe información	participa en las elecciones MUCHO, sigue noticias de política, le interesa la política, conoce sus derechos ALGO habla de asuntos políticos NADA	Súbdito
Un sistema de seguridad social que garantice servicios de salud y bienestar a la gente.	Participante	Algunas veces	Súbdito	No existe información	No existe información	La democracia es preferible a cualquier otra forma de gobierno.	Participante

ser mexicano, costumbres, muy orgulloso , forma de ser algo orgulloso nivel de desarrollo económico, forma de gobierno menos orgulloso	Súbdito	Bueno	Súbdito	No existe información	No existe información	Algunas veces	Súbdito
Ayudó algo	Súbdito	No existe información	No existe información	No existe información	No existe información	DERECHA	Súbdito
historia, deportes, ideología une nacionalismo, religiones une menos , la política, las regiones del país y los partidos políticos, partidos políticos unen dividen	Súbdito	No existe información	No existe información	No existe información	No existe información	CONSERVADOR	Súbdito
democrático el municipio, el país y el estado	Participante	No existe información	No existe información	No existe información	No existe información	Vigente en el lugar	Súbdito
La democracia es una buena forma de gobierno	Participante	No existe información	No existe información	No existe información	No existe información	NS	Súbdito
satisfecho con el país estado y municipio	Participante	No existe información	No existe información	No existe información	No existe información	No es partidista	Participante
mantener el orden de la nación - combatir el alza de precios	Participante	No existe información	No existe información	No existe información	No existe información	Tv algo , radio, periódicos, pláticas con la gente poco , internet nada	Participante

Sonora.- Tipo de cultura política predominante de acuerdo a las preguntas de (ENVUD, 2010)

Sistema como objeto general	Tipo de Cultura Política	Objetos políticos (INPUT)	Tipo de Cultura Política	Objetos administrativos (OUTPUT)	Tipo de Cultura Política	Uno mismo como objeto	Tipo de Cultura Política
Principal logro que ha tenido México: Orden y estabilidad	Súbdito	Rara vez	Súbdito	iglesias, ejercito, prensa, televisión, vecinos, gobierno federal, estatal y municipal algo partidos políticos, policía, cámara de diputados, SCJ, IFE poco ,	Parroquial	No se puede ser tan confiado	Súbdito
democracia, derechos y libertades DESARROLLADOS, instituciones de gobierno, Aplicación de la ley menos desarrollados	Participante	Rara vez	Súbdito	aprueba Congreso de la unión	Participante	Realizó en el último año trabajo voluntario para alguna organización: No	Súbdito
Una economía fuerte que ofrezca empleos y buenos salarios	Súbdito	Rara vez	Súbdito	No existe información	No existe información	interesa la política y participar en elecciones mucho , conoce derechos civiles, sigue noticias de política, habla de asuntos políticos menos	Súbdito
Una economía fuerte que ofrezca empleos y buenos salarios	Súbdito	Rara vez	Súbdito	No existe información	No existe información	La democracia es preferible a cualquier otra forma de gobierno.	Súbdito

ser mexicano, el nivel de desarrollo económico, la forma de ser de la gente orgullosa , nivel de desarrollo económico, forma de gobierno menos orgullosa	Súbdito	Bueno	Súbdito	No existe información		No existe información	Súbdito
Ayudó algo	Súbdito	No existe información	No existe información	No existe información	No existe información	DERECHA	Súbdito
deportes, religión, nacionalismo UNE la historia, la política, diferencia entre campo y ciudad UNEN MENOS clases sociales DIVIDEN	Súbdito	No existe información	No existe información	No existe información	No existe información	CONSERVADOR	Súbdito
país y municipio más democrático que el estado	Participante	No existe información	No existe información	No existe información	No existe información	Vigente en el lugar	Súbdito
La democracia es una buena forma de gobierno	Participante	No existe información	No existe información	No existe información	No existe información	NS	Súbdito
satisfecho con el país y municipio, menos con el estado	Participante	No existe información	No existe información	No existe información	No existe información	No es partidista	Participante
mantener el orden de la nación - combatir el alza de precios	Participante	No existe información	No existe información	No existe información	No existe información	Tv, radio mucho , periódicos, pláticas con la gente poco , internet nada	Participante

Tabasco.- Tipo de cultura política predominante de acuerdo a las preguntas de (ENVUD, 2010)

Sistema como objeto general	Tipo de Cultura Política	Objetos políticos (INPUT)	Tipo de Cultura Política	Objetos administrativos (OUTPUT)	Tipo de Cultura Política	Uno mismo como objeto	Tipo de Cultura Política
Principal logro que ha tenido México: Orden y estabilidad - Democracia	Participante	Algunas veces	Súbdito	iglesias mucho ejército, televisión, vecinos, gobierno federal, estatal y municipal poco policía nada	Parroquial	No se puede ser tan confiado	Súbdito
instituciones de gobierno, derechos y libertades desarrollados , Democracia, Aplicación de la ley menos desarrollados	Participante	Algunas veces	Súbdito	aprueba presidente, SCJ, desaprueba gobernador, congreso de la unión	Participante	Realizó en el último año trabajo voluntario para alguna organización: No	Súbdito
Una economía fuerte que ofrezca empleos y buenos salarios	Súbdito	Algunas veces	Súbdito	No existe información	No existe información	interesa la política, conoce derechos civiles mucho , participa en elecciones, sigue noticias de política algo , habla de asuntos políticos poco	Participante
Una democracia en la que los ciudadanos participen, ejerzan sus derechos y libertades, y los gobernantes rindan cuentas.	Participante	Algunas veces	Súbdito	No existe información	No existe información	La democracia es preferible a cualquier otra forma de gobierno.	Participante

ser mexicano, las costumbres y tradiciones, la forma de ser de la gente ORGULLOSO , el nivel de desarrollo económico, forma de gobierno MENOS ORGULLOSO	Súbdito	Bueno	Súbdito	No existe información	Algunas veces		Súbdito
Ayudó algo	Súbdito	No existe información	No existe información	No existe información	No existe información	IZQUIERDA - DERECHA	Súbdito
deportes, historia, nacionalismo une la política, diferencia entre campo y ciudad, clases sociales, las regiones del país, unen dividen	Súbdito	No existe información	No existe información	No existe información	No existe información	CONSERVADOR	Súbdito
país y municipio más democrático que el estado	Participante	No existe información	No existe información	No existe información	No existe información	Vigente en el lugar	Súbdito
La democracia es una buena forma de gobierno	Participante	No existe información	No existe información	No existe información	No existe información	PRI	Participante
satisfecho con el país más que con el municipio y el estado	Participante	No existe información	No existe información	No existe información	No existe información	ALGO PRIISTA	Participante
mantener el orden de la nación - combatir el alza de precios	Participante	No existe información	No existe información	No existe información	No existe información	Tv mucho , radio algo , periódicos, pláticas con la gente poco , internet nada	Participante

Tamaulipas.- Tipo de cultura política predominante de acuerdo a las preguntas de (ENVUD, 2010)

Sistema como objeto general	Tipo de Cultura Política	Objetos políticos (INPUT)	Tipo de Cultura Política	Objetos administrativos (OUTPUT)	Tipo de Cultura Política	Uno mismo como objeto	Tipo de Cultura Política
Principal logro que ha tenido México: Desarrollo económico - democracia	Participante	Algunas veces	Súbdito	iglesias mucho ejército, televisión, vecinos, gobierno federal, estatal y municipal poco policía nada	Parroquial	No se puede ser tan confiado	Súbdito
instituciones de gobierno, derechos y libertades, Democracia, desarrollados , Aplicación de la ley menos desarrollados	Participante	Nunca	Súbdito	aprueba presidente, SCJ, desaprueba gobernador, congreso de la unión	Participante	Realizó en el último año trabajo voluntario para alguna organización: No	Súbdito
Una economía fuerte que ofrezca empleos y buenos salarios	Súbdito	Rara vez	Súbdito	No existe información	No existe información	participar en elecciones mucho , conocer sus derechos civiles menos interés en la política, sigue las noticias de política, habla de asuntos políticos nada	Súbdito
Una democracia en la que los ciudadanos participen, ejerzan sus derechos y libertades, y los gobernantes rindan cuentas.	Participante	Nunca	Súbdito	No existe información	No existe información	La democracia es preferible a cualquier otra forma de gobierno.	Participante

ser mexicano, las costumbres y tradiciones muy orgulloso la forma de ser de la gente, el nivel de desarrollo económico, forma de gobierno orgulloso	Súbdito	Bueno	Súbdito	No existe información	No existe información	Algunas veces	Súbdito
Ayudó algo	Súbdito	No existe información	No existe información	No existe información	No existe información	DERECHA	Súbdito
deportes, religiones, nacionalismo, historia une , la política, diferencia entre campo y ciudad, clases sociales, las regiones del país, unen dividen	Súbdito	No existe información	No existe información	No existe información	No existe información	CONSERVADOR	Súbdito
país más democrático que el estado y municipio	Participante	No existe información	No existe información	No existe información	No existe información	Vigente en el lugar	Súbdito
La democracia es una buena forma de gobierno	Participante	No existe información	No existe información	No existe información	No existe información	Voto blanco o nulo	Participante
satisfecho con el país, el municipio y el estado	Participante	No existe información	No existe información	No existe información	No existe información	No es partidista	Participante
Dar mayor oportunidad a la gente de participar en decisiones gubernamentales importantes, proteger la libertad de expresión	Participante	No existe información	No existe información	No existe información	No existe información	Tv mucho , radio algo , periódicos, pláticas con la gente, internet nada	Participante

Tlaxcala.- Tipo de cultura política predominante de acuerdo a las preguntas de (ENVUD, 2010)

Sistema como objeto general	Tipo de Cultura Política	Objetos políticos (INPUT)	Tipo de Cultura Política	Objetos administrativos (OUTPUT)	Tipo de Cultura Política	Uno mismo como objeto	Tipo de Cultura Política
Principal logro que ha tenido México: Desarrollo económico - democracia	Participante	Algunas veces	Súbdito	iglesias mucho ejército, televisión, vecinos, gobierno federal, estatal y municipal poco policía nada	Parroquial	No se puede ser tan confiado	Súbdito
instituciones de gobierno, derechos y libertades, Democracia, desarrollados , Aplicación de la ley menos desarrollados	Participante	Nunca	Súbdito	aprueba presidente, SCJ, desaprueba gobernador, congreso de la unión	Participante	Realizó en el último año trabajo voluntario para alguna organización: No	Súbdito
Una economía fuerte que ofrezca empleos y buenos salarios	Súbdito	Rara vez	Súbdito	No existe información	No existe información	participar en elecciones mucho , conocer sus derechos civiles menos interés en la política, sigue las noticias de política, habla de asuntos políticos nada	Súbdito
Una democracia en la que los ciudadanos participen, ejerzan sus derechos y libertades, y los gobernantes rindan cuentas.	Participante	Nunca	Súbdito	No existe información	No existe información	La democracia es preferible a cualquier otra forma de gobierno.	Participante

ser mexicano, las costumbres y tradiciones muy orgulloso la forma de ser de la gente, el nivel de desarrollo económico, forma de gobierno orgulloso	Súbdito	Bueno	Súbdito	No existe información	No existe información	Algunas veces	Súbdito
Ayudó algo	Súbdito	No existe información	No existe información	No existe información	No existe información	DERECHA	Súbdito
deportes, religiones, nacionalismo, historia UNE, la política, diferencia entre campo y ciudad, clases sociales, las regiones del país, unen dividen	Participante	No existe información	No existe información	No existe información	No existe información	CONSERVADOR	Súbdito
país más democrático que el estado y municipio	Participante	No existe información	No existe información	No existe información	No existe información	Vigente en el lugar	Súbdito
La democracia es una buena forma de gobierno	Participante	No existe información	No existe información	No existe información	No existe información	Voto blanco o nulo	Participante
satisfecho con el país, el municipio y el estado	Participante	No existe información	No existe información	No existe información	No existe información	No es partidista	Participante
Dar mayor oportunidad a la gente de participar en decisiones gubernamentales importantes, proteger la libertad de expresión	Participante	No existe información	No existe información	No existe información	No existe información	Tv mucho , radio algo , periódicos, pláticas con la gente, internet nada	Participante

Veracruz.- Tipo de cultura política predominante de acuerdo a las preguntas de (ENVUD, 2010)

Sistema como objeto general	Tipo de Cultura Política	Objetos políticos (INPUT)	Tipo de Cultura Política	Objetos administrativos (OUTPUT)	Tipo de Cultura Política	Uno mismo como objeto	Tipo de Cultura Política
Principal logro que ha tenido México: Orden y estabilidad - Democracia	Participante	Alguna vez	Súbdito	iglesias, televisión, gobierno. Del estado, Gob. Municipal, OSC, vecinos, empresas, bancos algo ejército, prensa, gobierno federal, SCJ, IFE poco Cámara de diputados, partidos políticos, policía, internet nada	Parroquial	No se puede ser tan confiado	Súbdito
instituciones de gobierno, derechos y libertades, desarrollados Democracia, Aplicación de la ley menos desarrollados	Súbdito	Rara vez	Súbdito	aprueba a todos	Participante	Realizó en el último año trabajo voluntario para alguna organización: No	Súbdito
Una economía fuerte que ofrezca empleos y buenos salarios	Súbdito	Alguna vez	Súbdito	No existe información	No existe información	conoce sus derechos civiles y políticos, participa en elecciones mucho cuanto le interesa la política, sigue noticias de política, habla de asuntos políticos menos	Participante
Una democracia en la que los ciudadanos participen, ejerzan sus derechos y libertades, y los gobernantes rindan cuentas.	Participante	Alguna vez	Súbdito	No existe información	No existe información	La democracia es preferible a cualquier otra forma de gobierno.	Súbdito

ser mexicano, las costumbres y tradiciones muy orgulloso la forma de ser de la gente orgulloso el nivel de desarrollo económico, forma de gobierno menos orgulloso	Súbdito	Bueno	Súbdito	No existe información	No existe información	Algunas veces	Súbdito
Ayudó algo	Súbdito	No existe información	No existe información	No existe información	No existe información	IZQUIERDA DERECHA	Súbdito
nacionalismo, historia, diferencia entre campo y ciudad, diferencias entre jóvenes y mayores, deportes une , la política, las religiones, las clases sociales, las ideologías unen menos , las rezas o etnias dividen	Súbdito	No existe información	No existe información	No existe información	No existe información	CONSERVADOR	Súbdito
país más democrático que el estado y municipio	Participante	No existe información	No existe información	No existe información	No existe información	Vigente en el lugar	Súbdito
La democracia es una buena forma de gobierno	Participante	No existe información	No existe información	No existe información	No existe información	PRI	Participante
más satisfecho con el país que con el municipio y el estado	Participante	No existe información	No existe información	No existe información	No existe información	Algo PRIÍSTA	Participante
Mantener el orden de la nación - combatir el alza de precios	Participante	No existe información	No existe información	No existe información	No existe información	Tv mucho ,Pláticas con gente POCO periódicos, radio internet nada	Participante

Yucatán.- Tipo de cultura política predominante de acuerdo a las preguntas de (ENVUD, 2010)

Sistema como objeto general	Tipo de Cultura Política	Objetos políticos (INPUT)	Tipo de Cultura Política	Objetos administrativos (OUTPUT)	Tipo de Cultura Política	Uno mismo como objeto	Tipo de Cultura Política
Principal logro que ha tenido México: Orden y estabilidad - Democracia	Participante	Rara vez	Súbdito	iglesias, ejército mucho Prensa, TV, vecinos OSC algo Internet, policía, gobierno federal, estatal y municipal, partidos políticos, cámara de diputados, IFE nada	Parroquial	No se puede ser tan confiado	Súbdito
instituciones de gobierno, derechos y libertades, Democracia desarrollados Aplicación de la ley menos desarrollados	Participante	Nunca	Súbdito	aprueba a todos	Participante	Realizó en el último año trabajo voluntario para alguna organización: No	Súbdito
Una economía fuerte que ofrezca empleos y buenos salarios	Súbdito	Rara vez	Súbdito	No existe información	No existe información	participa en las elecciones mucho le interesa la política algo conoce sus derechos civiles y políticos, noticias sobre política y gobierno, asuntos políticos con otras personas poco	Súbdito
Un sistema de seguridad social que garantice servicios de salud y bienestar a la gente.	Participante	Rara vez	Súbdito	No existe información	No existe información	La democracia es preferible a cualquier otra forma de gobierno.	Participante

ser mexicano, las costumbres y tradiciones muy orgulloso la forma de ser de la gente orgulloso el nivel de desarrollo económico, forma de gobierno menos orgulloso	Súbdito	Bueno	Súbdito	No existe información	No existe información	Algunas veces	Súbdito
Ayudó algo	Súbdito	No existe información	No existe información	No existe información	No existe información	DERECHA	Súbdito
nacionalismo, historia unen completamente las religiones, las razas, los deportes unen Las clases sociales dividen completamente	Súbdito	No existe información	No existe información	No existe información	No existe información	CONSERVADOR	Súbdito
país más democrático que el estado y municipio	Participante	No existe información	No existe información	No existe información	No existe información	Vigente en el lugar	Súbdito
La democracia es una buena forma de gobierno	Participante	No existe información	No existe información	No existe información	No existe información	PRI	Participante
más satisfecho con el país que con el municipio y el estado	Participante	No existe información	No existe información	No existe información	No existe información	No es partidista	Participante
Dar mayor oportunidad a la gente a participar en decisiones gubernamentales importantes - combatir el alza de precios	Participante	No existe información	No existe información	No existe información	No existe información	Tv mucho , Pláticas con gente, periódicos, radio ALGO internet nada	Participante

Zacatecas.- Tipo de cultura política predominante de acuerdo a las preguntas de (ENVUD, 2010)

Sistema como objeto general	Tipo de Cultura Política	Objetos políticos (INPUT)	Tipo de Cultura Política	Objetos administrativos (OUTPUT)	Tipo de Cultura Política	Uno mismo como objeto	Tipo de Cultura Política
Principal logro que ha tenido México: Democracia	Participante	Algunas veces	Súbdito	iglesias, ejército mucho prensa, vecinos algo TV, Gobierno, federal, estatal, municipal, partidos políticos, SCJ, IFE poco Internet, cámara de diputados nada	Súbdito	No se puede ser tan confiado	Súbdito
Democracia desarrollado Instituciones de gobierno, aplicación de la ley, derechos y libertades menos desarrollado	Participante	Algunas veces	Súbdito	aprueba a todos	Participante	Realizó en el último año trabajo voluntario para alguna organización: No	Súbdito
Una economía fuerte que ofrezca empleos y buenos salarios	Súbdito	Rara vez	Súbdito	No existe información	No existe información	participa en las elecciones mucho le interesa la política algo conoce sus derechos civiles y políticos, noticias sobre política y gobierno POCO habla de asuntos políticos con otras personas nada	Súbdito
Una democracia en la que los ciudadanos participen, ejerzan sus derechos y libertades, y los gobernantes rindan cuentas.	Participante	Rara vez	Súbdito	No existe información	No existe información	La democracia es preferible a cualquier otra forma de gobierno.	Participante

ser mexicano, las costumbres y tradiciones muy orgulloso la forma de ser de la gente orgulloso el nivel de desarrollo económico, forma de gobierno menos orgulloso	Súbdito	Bueno	Súbdito	No existe información	No existe información	Algunas veces	Súbdito
Ayudó algo	Súbdito	No existe información	No existe información	No existe información	No existe información	IZQUIERDA - DERECHA	Súbdito
historia unen completamente el nacionalismo, las religiones, las razas, los deportes UNEN la política dividen completamente	Súbdito	No existe información	No existe información	No existe información	No existe información	CONSERVADOR	Súbdito
más democrático el estado y municipio que el país	Participante	No existe información	No existe información	No existe información	No existe información	Vigente en el lugar	Súbdito
La democracia es una buena forma de gobierno	Participante	No existe información	No existe información	No existe información	No existe información	NS	Súbdito
satisfecho con el país, estado y municipio	Participante	No existe información	No existe información	No existe información	No existe información	No es partidista	Participante
Mantener el orden de la nación - proteger la libertad de expresión	Participante	No existe información	No existe información	No existe información	No existe información	Tv, radio algo Pláticas con gente, periódicos, internet nada	Participante

ANEXO E RESULTADOS DE SALIDA

Cult_Pol_Pred

		Frecuencia	Porcentaje	Porcentaje válido	Porcentaje acumulado
Válidos	Súbdito	23	37.1	71.9	71.9
	Participante	9	14.5	28.1	100.0
	Total	32	51.6	100.0	
Perdidos	Sistema	30	48.4		
Total		62	100.0		

Comp_ElectICE

		Frecuencia	Porcentaje	Porcentaje válido	Porcentaje acumulado
Válidos	Muy alta	21	33.9	65.6	65.6
	Alta	8	12.9	25.0	90.6
	Baja	3	4.8	9.4	100.0
	Total	32	51.6	100.0	
Perdidos	Sistema	30	48.4		
Total		62	100.0		

Comp_ElectRAE

		Frecuencia	Porcentaje	Porcentaje válido	Porcentaje acumulado
Válidos	Muy alta	26	41.9	81.3	81.3
	Alta	6	9.7	18.8	100.0
	Total	32	51.6	100.0	
Perdidos	Sistema	30	48.4		
Total		62	100.0		

Sist_Part

		Frecuencia	Porcentaje	Porcentaje válido	Porcentaje acumulado
Válidos	Predominante	19	30.6	59.4	59.4
	Bipartidista	4	6.5	12.5	71.9
	Multipartidista	5	8.1	15.6	87.5
	Hegemónico	4	6.5	12.5	100.0
Total		32	51.6	100.0	
Perdidos	Sistema	30	48.4		
Total		62	100.0		

Tabla de contingencia Cult_Pol_Pred * Comp_ElectICE

		Comp_ElectICE			Total
		Muy alta	Alta	Baja	
Cult_Pol_Pred	Súbdito	15	7	1	23
	Participante	6	1	2	9
Total		21	8	3	32

Pruebas de chi-cuadrado

	Valor	gl	Sig. asintótica (bilateral)
Chi-cuadrado de Pearson	3.173 ^a	2	.205
Razón de verosimilitudes	3.050	2	.218
Asociación lineal por lineal	.390	1	.532
N de casos válidos	32		

a. 3 casillas (50.0%) tienen una frecuencia esperada inferior a 5.
La frecuencia mínima esperada es .84.

Tabla de contingencia

		Comp_ElectRAE		Total
		Muy alta	Alta	
Cult_Pol_Pred	Súbdito	20	3	23
	Participante	6	3	9
Total		26	6	32

Pruebas de chi-cuadrado

	Valor	gl	Sig. asintótica (bilateral)	Sig. exacta (bilateral)	Sig. exacta (unilateral)
Chi-cuadrado de Pearson	1.748 ^a	1	.186	.314	.203
Corrección por continuidad ^b	.670	1	.413		
Razón de verosimilitudes	1.616	1	.204		
Estadístico exacto de Fisher					
Asociación lineal por lineal	1.693	1	.193		
N de casos válidos	32				

a. 2 casillas (50.0%) tienen una frecuencia esperada inferior a 5. La frecuencia mínima esperada es 1.69.

b. Calculado sólo para una tabla de 2x2.

Tabla de contingencia Cult_Pol_Pred * Sist_Part

		Sist_Part				Total
		Predominante	Bipartidista	Multipartidista	Hegemónico	
Cult_Pol_Pred	Súbdito	12	3	4	4	23
	Participante	7	1	1	0	9
Total		19	4	5	4	32

Pruebas de chi-cuadrado

	Valor	gl	Sig. asintótica (bilateral)
Chi-cuadrado de Pearson	2.462 ^a	3	.482
Razón de verosimilitudes	3.513	3	.319
Asociación lineal por lineal	2.366	1	.124
N de casos válidos	32		

a. 6 casillas (75.0%) tienen una frecuencia esperada inferior a 5.
La frecuencia mínima esperada es 1.13.